

Informe de **Rendición** de **Cuentas**



E.S.E. Hospital Universitario
ERASMO MEOZ®



VIGENCIA 20
22



1.	INTRODUCCIÓN	8
2.	DESCRIPCIÓN DE LA E.S.E. HOSPITAL UNIVERSITARIO ERASMO MEOZ	9
3.	DIRECCIÓN DE LA E.S.E. HOSPITAL UNIVERSITARIO ERASMO MEOZ	9
3.1.	GERENTE Y REPRESENTANTE LEGAL	9
4.	RESEÑA HISTÓRICA DE LA E.S.E. HOSPITAL UNIVERSITARIO ERASMO MEOZ	10
5.	DIRECCIONAMIENTO ESTRATÉGICO	12
5.1.	Objetivos Estratégicos	13
5.2.	Valores del servidor público	14
5.3.	Modelo de atención	15
5.4.	Organigrama	16
5.5.	Talento Humano.....	17
6.	JURISDICCIÓN	18
6.1.	Población de Aseguramiento.....	18
6.2.	Área de Influencia	18
7.	ANÁLISIS DE INDICADORES DE OPORTUNIDAD Y CALIDAD	19
7.1.	Tasa de caídas por hospitalización.....	19
8.	PORTAFOLIO DE SERVICIOS.....	25
8.1.	Certificación de Cumplimiento de las condiciones de habilitación.....	27
9.	PLAN DE AUDITORÍA PARA EL MEJORAMIENTO DE LA CALIDAD (PAMEC)	29
10.	GESTIÓN DE LA ACREDITACIÓN EN SALUD INSTITUCIONAL.....	31
11.	ACTIVIDADES DE PROMOCIÓN Y PREVENCIÓN.....	34

12.	CARACTERIZACIÓN DE LA POBLACIÓN	36
12.1.	Población Atendida por Zona y Área de Residencia	36
12.2.	Población Atendida por Municipios de Norte de Santander	37
12.3.	Población Atendida por Género y Ciclo Vital	38
12.4.	Población atendida por planes de beneficios.....	39
13.	SALUD PÚBLICA Y EPIDEMIOLOGÍA	40
13.1.	Principales causas de morbilidad atendida en consulta externa	41
13.2.	Principales causas de morbilidad en urgencias	41
13.3.	Principales causas de morbilidad en hospitalización.....	42
13.4.	Principales causas de mortalidad hospitalaria	42
14.	GESTION DEL RIESGO INSTITUCIONAL.	49
14.1.	Gestión del riesgo SICOF y SARLAFT.....	51
14.2.	Seguridad y Salud en el Trabajo.....	51
14.3.	Mapa de Riesgos de Corrupción y Plan Anticorrupción y Atención Al Ciudadano	51
15.	PLAN DE DESARROLLO E.S.E H.U.E.M.	52
15.1.	Convenios de Docencia.....	55
16.	ACCIONES PARA EL FORTALECIMIENTO INSTITUCIONAL DEL MODELO INTEGRADO DE PLANEACION Y GESTIÓN (FURAG)	57
16.1.	Fortalecimiento de la cultura de mejoramiento	58
16.2.	Mapa de Procesos E.S.E. Hospital Universitario Erasmo Meoz.....	60
17.	CONTRATACIÓN	61
18.	ASPECTOS FINANCIEROS	107
18.1.	Condiciones financieras de la entidad	108

18.2.	Presupuesto económico de la E.S.E Hospital Universitario Erasmo Meoz	108
18.3.	Presupuesto de ingresos.....	109
18.4.	Presupuesto de gastos.....	110
18.5.	Estado de situación financiera	111
18.6.	Análisis de las Principales Cuentas del Estado de Situación Financiera de la ESE HUEM:	113
18.7.	Estado de resultado integral de la vigencia 2022 vs 2021	116
18.8.	Indicadores financieros	118
19.	ACCIONES DE TUTELA Y FALLOS DE LA E.S.E. H.U.E.M.....	118
20.	SATISFACCIÓN DE USUARIOS	119
20.1.	Comparativo del total de las PQRSF presentadas durante las dos últimas vigencias (2021-2022)	120
20.2.	Principales motivos de peticiones, quejas, reclamos y solicitudes de información presentadas en las dos últimas vigencias (2021-2022)	120
20.3.	Mecanismos de atención prioritaria para personas con derechos a atención prioritaria o preferencial 122	
20.4.	Número de asociaciones de usuario vigentes	126
20.5.	Logros obtenidos como producto del trabajo conjunto entre la Administración y las Alianzas, Asociaciones de Usuarios, O.N.G. y demás instancias de participación de la entidad.....	126
20.6.	Informe de las encuestas de satisfacción y plan de mejora implantados o en curso a partir de las deficiencias detectadas en la Atención al usuario	132
21.	PROGRAMAS	134
21.1.	Banco de Sangre	135
21.2.	Banco de Leche.....	135
21.3.	Plan Canguro	136
21.4.	Rehabilitación Oncológica	137
21.5.	Clínica de Heridas	137



21.6.	Programa de Optimización de Antimicrobianos (PROA)	138
22.	PRESUPUESTO INICIAL DE INGRESOS Y GASTOS PARA LA VIGENCIA 2023...139	
23.	PROYECTOS.....	140
24.	OTROS LOGROS Y RECONOCIMIENTOS	143



Glosario de términos

A.C.N.U.R:	La oficina del Alto Comisionado de las Naciones Unidas para los Refugiados
A.D.R.E.S.	Administradora de los Recursos del Sistema General de Seguridad Social en Salud
A.H.F.	Aids Healthcare Foundation
A.R.L.	Aseguradora de Riesgos Laborales
ACTISALUD	Sindicato de Profesiones y Oficios de la Salud de Norte de Santander ACTISALUD
ASIS	Análisis de Situación de Salud
B.D.M.E.	Boletín de deudores morosos
B.P.N.	Bajo Peso al Nacer
C.A.R.E.	Cooperativa de remesas estadounidenses a Europa
D.I.U	Dispositivo Intrauterino
E.A.P.B.	Entidades Administradoras de Planes de Beneficios
E.C.A.T.	Seguro de Riesgos Catastróficos y Accidentes de Tránsito
E.P.S.	Empresa Social del Estado
E.R.P.	Entidades Responsables de Pago
E.S.E.	Empresa Social del Estado
FOSYGA	Fondo de Solidaridad y Garantía
G.I.Z.	Deutsche Gesellschaft für Internationale Zusammen- arbeit
GTC-45	Guía para la identificación de peligros y la valoración de riesgos en seguridad y salud de los trabajadores
H.U.E.M.	Hospital Universitario Erasmo Meoz
I.A.M.I.I.	Instituciones Amigas de la Mujer y la Infancia
I.D.S.	Instituto Departamental de Salud
I.N.P.E.C.	Instituto Nacional Penitenciario y Carcelario
I.P.S.	Institución Prestadora de Salud
I.R.C.	Comité Internacional de Rescate
M.I.P.G.	Modelo Integrado de Planeación y Gestión
N.I.T.	Número de Identificación Tributaria
O.E.S	Organización para la Excelencia de la Salud
O.I.M.	Organización Internacional para las Migraciones
O.N.G.	Organización No Gubernamental
P.A.M.E.C.	Plan de Auditoría para el Mejoramiento de la Calidad
P.I.O.	Puntos de Información y Orientación
P.M.C.	Plan Madre Canguro Ambulatorio
P.O.L.	Políticas del Modelo Integrado de Planeación y Gestión
P.P.N.A.	Población Pobre No Asegurada
P.Q.R.S.F.	Peticiones, Quejas, Reclamos, Sugerencias y Felicitaciones
P.R.O.A	Programas de Optimización de Antimicrobianos

P.U.M.	Plan Único de Mejora
R.E.P.S.	Registro Especial de Prestadores de Servicios de Salud
S.A.	Sociedad Anónima
S.A.R.L.A.F.T	Sistema de Administración de Riesgo de Lavado de Activos y de la Financiación del Terrorismo
S.I.A.U.	Servicio de Información y Atención al Usuario
S.I.C.O.F.	Sistema de administración de riesgo de corrupción opacidad y fraude
S.O.A.T.	Seguro Obligatorio de Accidentes de Tránsito
U.C.I	Unidad de Cuidado Intensivo
U.F.N.P.A.	Fondo de Población de las Naciones Unidas
U.N.I.C.E.F.	Fondo de las Naciones Unidas para la Infancia
UTENORTE	Unidad De Hemodinamia Y Terapia Endovascular Del Norte De Santander S A S
V.B.G.	Violencia Basada en Género
V.I.H.	Virus de Inmunodeficiencia Humana
VIVANTO	Sistema de información web y en línea que permite la consulta consolidada de la información relativa a una víctima

1. INTRODUCCIÓN

Las Audiencias Públicas de Rendición de Cuentas a la Ciudadanía fueron establecidas desde el año 1998 en el artículo 33 de la ley 489 de 1998.

La rendición de cuentas a la ciudadanía es el deber que tienen las autoridades de la Administración Pública de responder públicamente, ante las exigencias que realice la ciudadanía, por los recursos, las decisiones y la gestión realizada en ejercicio del poder que les ha sido delegado.

La rendición de cuentas ante la sociedad es consecuencia del control social que realizan los ciudadanos a través de diferentes iniciativas y organizaciones sociales mediante los cuales influyen en el uso del poder público en ejercicio de la soberanía popular.

El grupo de apoyo de la Empresa Social del Estado (E.S.E.) Hospital Universitario Erasmo Meoz (H.U.E.M.), realizó el autodiagnóstico de rendición de cuentas, tomando en cuenta la importancia de la participación ciudadana y de los ejercicios de control social. Por lo tanto, la E.S.E. Hospital Universitario Erasmo Meoz se encuentra trabajando en su estrategia de rendición de cuentas, para lo cual, se consolida el informe de gestión de la vigencia 2022, documento que compila las acciones adelantadas en cabeza del Doctor Miguel Tonino Botta Fernández.

La E.S.E. H.U.E.M, durante la vigencia 2022 implementó acciones que se encuentran definidas en el plan de acción y que van encaminadas al cumplimiento y/o avances de los proyectos establecidos en el plan de desarrollo y el plan de gestión gerencial vigencia 2020 – 2023, que busca posicionar a la E.S.E. Hospital Universitario Erasmo Meoz como la mejor Institución Prestadora de Servicios del Departamento Norte de Santander.

La E.S.E. H.U.E.M., formula el plan estratégico 2020-2023, el cual se encuentra organizado en una matriz estratégico, táctico y operacional, que se da como resultado de un diagnóstico realizado al sector y a la institución, teniendo en cuenta políticas Nacionales y Departamentales que se puntualizan en proyectos y programas aplicables en el tiempo y enmarcado por el período de gestión de la dirección.

Por lo anterior, se presenta la descripción del cumplimiento y/o avances de cada uno de los proyectos ejecutados durante la vigencia objeto de evaluación, con base en el plan de acción institucional y en concordancia con los soportes e información entregada por cada una de las dependencias, áreas o servicios a cargo de las acciones previstas, las cuales son responsables de la veracidad de la información entregada.

2. DESCRIPCIÓN DE LA E.S.E. HOSPITAL UNIVERSITARIO ERASMO MEOZ

Nuestra empresa es una entidad pública descentralizada del orden departamental, con personería jurídica, patrimonio propio y autonomía administrativa. Se encuentra ubicada en la ciudad de Cúcuta, Colombia, y tiene como objetivo principal brindar servicios de salud de alta calidad a la población de la región de Norte de Santander y de otras zonas del país que requieran atención médica especializada. Como entidad pública, está sujeta al régimen jurídico de los artículos 194, 195 y 197 de la Ley 100 de 1993 y sus decretos reglamentarios. Además, es un hospital universitario, lo que significa que también cumple funciones de docencia, investigación y extensión en el campo de la salud.

Nombre	Empresa Social del Estado Hospital Universitario Erasmo Meoz
NIT	800014918-9
Nivel de atención	III nivel
Complejidad	Alta
Código de Prestador	5400100371
Dirección	Av. 11e no. 5an-71 barrio Guaimaral, Cúcuta, Norte de Santander
Teléfono	+57 607 574-6888
Correo	Info@herasmomeoz.gov.co
Gerente	Dr. Miguel Tonino Botta Fernández

3. DIRECCIÓN DE LA E.S.E. HOSPITAL UNIVERSITARIO ERASMO MEOZ

3.1. Gerente y Representante Legal

Miguel Tonino Botta Fernández es un médico especialista en Urología y Administración de Salud, colombiano, que se desempeña como Gerente de la E.S.E. Hospital Universitario Erasmo Meoz en la ciudad de Cúcuta. El Dr. Botta Fernández es un profesional con más de 20 años de experiencia en el sector de la salud, y ha ocupado diversos cargos de liderazgo en diferentes instituciones de salud en Colombia.

Tonino Botta Fernández se graduó como médico de la Universidad del Norte de Barranquilla en el año 1981, y posteriormente obtuvo una especialización en Urología en la Universidad de Costa Rica en el año 1986. Adicionalmente realizó estudios de posgrado en gerencia de empresas con la Universidad de Santander en el año 1997 y una Maestría en Andrología Clínica en la Universidad Autónoma de Barcelona en el año 2014.

Antes de asumir su cargo como Gerente de la E.S.E: Hospital Universitario Erasmo Meoz, en mayo del año 2020, Botta Fernández se desempeñó en diferentes cargos, entre ellos como Gerente de la E.S.E IMSALUD y Secretario de Salud de la Alcaldía

Municipal de San José de Cúcuta. También ha sido docente en programas de pregrado y posgrado en la Universidad de Santander.

El Dr. Tonino Botta Fernández es reconocido por su liderazgo en la implementación de mejoras en la calidad de atención médica y en la gestión de recursos en las instituciones de salud en las que ha trabajado. Su enfoque en la docencia, investigación e innovación ha permitido mejorar los resultados en la atención médica y el acceso a servicios de salud para todos los Nortesantandereanos.



Dr. Miguel Tonino Botta Fernández
Acta de Posesión 10241 del 8 de mayo de 2020
Decreto de nombramiento 000456 del 8 de mayo de 2020

4. RESEÑA HISTÓRICA DE LA E.S.E. HOSPITAL UNIVERSITARIO ERASMO MEOZ

Se requirieron más de 40 años para que se atendieran las solicitudes reiteradas hechas por el cuerpo médico, las autoridades asistenciales, políticas y comunitarias de Cúcuta para determinar el momento de construir un nuevo hospital que cubriera las necesidades de salud de los nortesantandereanos. Es así como la E.S.E. Hospital Universitario Erasmo Meoz es resultado de la Ley 39 de 1969, mediante la cual se implementó el Plan Hospitalario Nacional, plan que fue presentado por el Senador León Colmenares Baptista.

Posteriormente, la Ley 43, de diciembre 31 de 1973, establece en su artículo 7º que la Nación se asocia al primer centenario de la reconstrucción de la ciudad de Cúcuta y que

el Gobierno Nacional impulsará la terminación de las siguientes obras actualmente en ejecución: construcción y dotación del Hospital Erasmo Meoz de Cúcuta, cuya edificación comenzó en 1973 mediante contrato entre la Nación, el Departamento Norte de Santander y la Beneficencia de Norte de Santander.

Se autorizó su creación como entidad jurídica mediante la Ordenanza 019 de la Honorable Asamblea Departamental el 2 de diciembre de 1986, con el nombre del Doctor Erasmo Meoz. Posteriormente, el Decreto 000293 expedido por la Gobernación del Departamento el 2 de abril de 1987 reglamentó su constitución.

En la década de los 90, y de conformidad con lo dispuesto en la Ordenanza 00060 del 29 de diciembre de 1995 emanada por la Asamblea Departamental, el Hospital Universitario Erasmo Meoz se transformó en la Empresa Social del Estado Hospital Erasmo Meoz, una entidad pública descentralizada del orden departamental con personería jurídica, patrimonio propio, autonomía administrativa, sometida al régimen jurídico de los artículos 194, 195 y 197 de la Ley 100 de 1993 y sus decretos reglamentarios.

El 27 de noviembre de 2003, mediante la Ordenanza 00038, la Honorable Asamblea del Departamento de Norte de Santander modificó la denominación de la entidad, quedando de la siguiente forma: “E.S.E. Hospital Universitario Erasmo Meoz”, tal como se conoce en la actualidad.



5. DIRECCIONAMIENTO ESTRATÉGICO

Con la construcción del Plan de Desarrollo 2020-2023 se actualiza el direccionamiento estratégico compuesto por la plataforma y la formulación estratégica.

Misión



Somos una Empresa Social del Estado, que produce y presta servicios de salud de mediana y alta complejidad, actuando como centro de referencia de la región, mejorando la calidad de vida de sus usuarios y generando desarrollo del conocimiento mediante docencia.

Visión



Ser la institución Norte santandereana prestadora de servicios de salud, posicionada y preferida por su atención humana, segura, alto enfoque investigativo, con rentabilidad social y económica.

Propuesta de Valor



Satisfacer las necesidades en salud, con talento humano multidisciplinario PRESENCIAL las 24 horas del día.

5.1. Objetivos Estratégicos

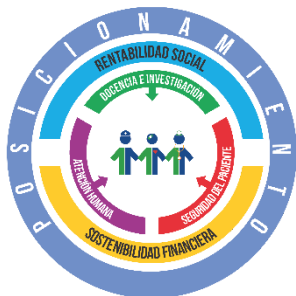

Posicionamiento: Posicionar a la E.S.E. como la mejor I.P.S. del Departamento Norte de Santander.



Solidez y Sostenibilidad Financiera – Rentabilidad Social:

Solidez y sostenibilidad financiera: Mantener para la E.S.E. H.U.E.M., el índice de riesgo dentro de la clasificación “Sin riesgo”, acorde a la metodología del Ministerio de Salud y Protección Social.

Rentabilidad social: Fortalecer espacios de participación, educación y acercamiento con la comunidad del Departamento.



Atención Humana – Seguridad del Paciente – Docencia e Investigación:

Atención humana: Brindar una experiencia hospitalaria acogedora que favorezca el bienestar integral del ser humano.

Seguridad del paciente: Garantizar los procesos institucionales y asistenciales seguros mediante la aplicación de prácticas que mejoren la actuación de los profesionales y el involucramiento de pacientes y allegados en su seguridad, en el marco de una cultura de gestión del riesgo.

Docencia e investigación: Desarrollar espacios de formación, educación e investigación que permitan mantener el estatus universitario.

5.2. Valores del servidor público



RESPETO: Reconozco, valoro y trato de manera digna a todas las personas, con sus virtudes y defectos, sin importar su labor, su procedencia, títulos o cualquier otra condición.



HONESTIDAD: Actúo siempre con fundamento en la verdad, cumpliendo mis deberes con transparencia y rectitud, y siempre favoreciendo el interés general.



COMPROMISO: Soy consciente de la importancia de mi rol como servidor público y estoy en disposición permanente para comprender y resolver las necesidades de las personas con las que me relaciono en mis labores cotidianas, buscando siempre mejorar su bienestar.



DILIGENCIA: Cumplimiento con los deberes, funciones y responsabilidades asignadas a mi cargo de la mejor manera posible, con atención, prontitud, destreza y eficiencia, para así optimizar el uso de los recursos del Estado.



JUSTICIA: Actúo con imparcialidad garantizando los derechos de las personas, con equidad, igualdad y sin discriminación.

5.3. Modelo de atención

En concordancia con los compromisos estratégicos, la E.S.E. Hospital Universitario Erasmo Meoz, establece una forma en la cual se ejecutan nuestros procesos, en las siguientes dimensiones:

- S**eguridad: Que el paciente no sufra daño durante la atención.
- E**ficiencia: Utilizar la cantidad adecuada de recursos.
- R**espeto: Reconocimiento de la dignidad de todas las personas en cada una de nuestras acciones.
- M**antener confianza: Hacer que nuestras acciones permitan a los demás creer en nosotros.
- E**ntorno: Cuidar el medio ambiente en el actuar institucional.
- J**alonar innovación: Generar nuevas ideas que permitan reflejar el liderazgo y beneficien la atención en salud.
- O**rientado al logro: Conocer y aportar al éxito de los logros organizacionales.
- R**econocer necesidades: Emprender acciones teniendo en cuenta la realidad de los otros.

5.4. Organigrama

Gobernación de Norte de Santander

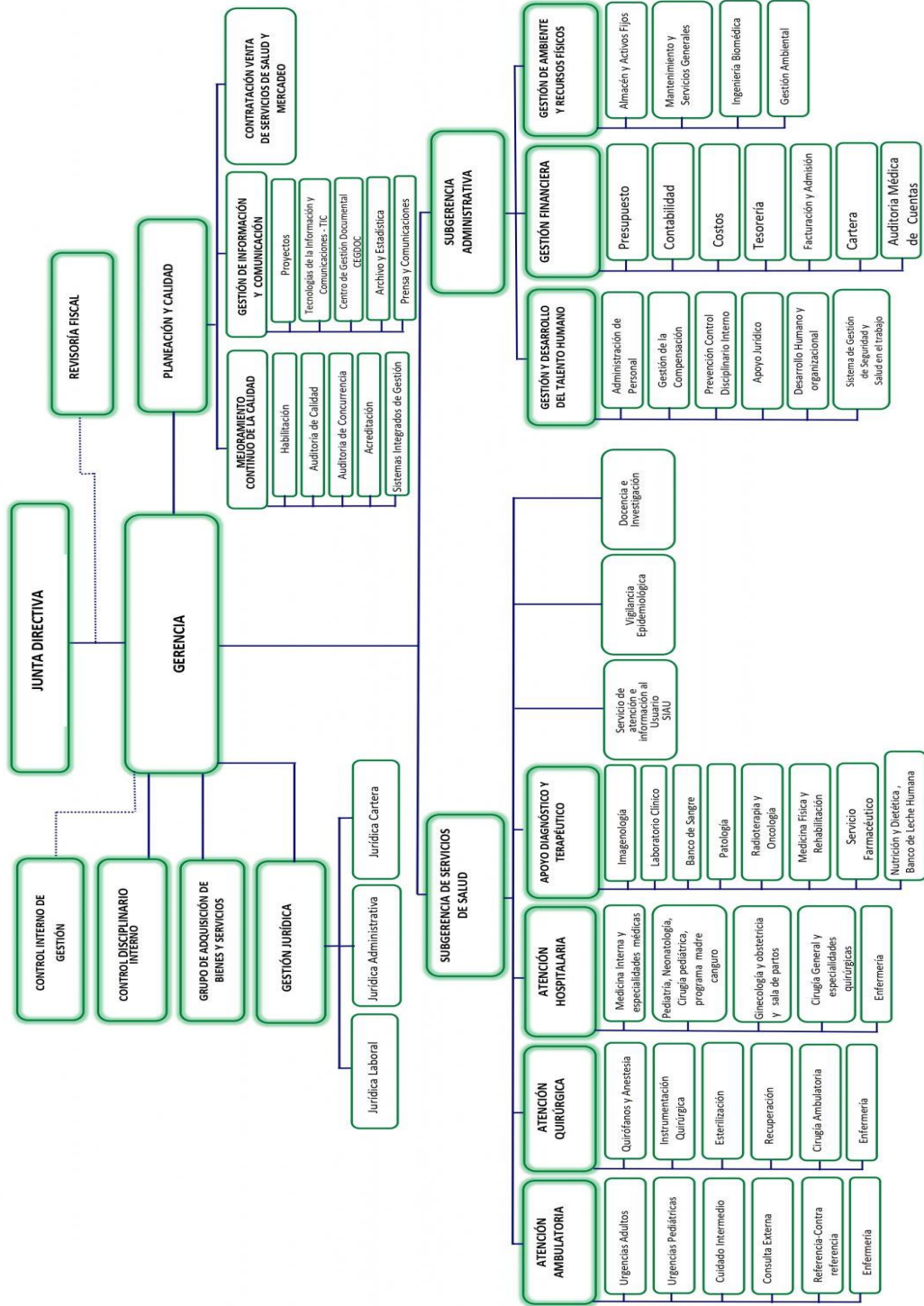

5.5. Talento Humano

El talento humano en la E.S.E. HUEM desempeña un papel fundamental en el funcionamiento y éxito de la institución. Está compuesto por profesionales de la salud, como médicos, enfermeras, técnicos y especialistas, así como por personal administrativo, operativo y de apoyo.

El objetivo principal del talento humano en la ESE HUEM es brindar atención médica integral y de calidad a los pacientes, promoviendo su bienestar y salud. Esto implica desarrollar habilidades técnicas y conocimientos actualizados en cada área de especialización, así como una actitud de servicio, empatía y compromiso con los pacientes.

Para la Vigencia 2022 la E.S.E. HUEM contaba con un total de 2049 trabajadores, el 19.91% corresponde a personal de planta, el 66.66% corresponde a vinculación mediante agremiación, el 5.02% corresponde a sociedades médicas, el 1.36% a vinculación por prestación de servicios y el 7.02% a otro tipo de vinculación.

TIPOS DE VINCULACION	PERSONAS
PLANTA	408
AGREMIACION	1366
SOCIEDADES MEDICAS	103
PRESTACION DE SERVICIOS	28
OTRO TIPO DE VINCULACION	144
TOTAL	2049

Fuente información: Oficina de Talento Humano

Para la vigencia 2022 la E.S.E. HUEM contaba con 1.354 colaboradores en el área asistencial y 695 desempeñando funciones administrativas. De igual forma la institución cuenta con 3 aliados estratégicos por Alianza Público Privada los cuales cuentan con el siguiente número de trabajadores:

Aliados estratégicos por Alianza Público Privada	
Utenorte	14
Ucis de Colombia	219
Servicios vivir	16
Total	249

Fuente información: Oficina de Talento Humano

En cuanto a la categorización por niveles del personal de planta, la E.S.E. HUEM para la vigencia 2022 contaba con:

Clasificación	Nivel					Total
	Directivo	Asesor	Profesional	Técnico	Asistencial	
Periodo fijo	1	1	0	0	0	2
Libre nombramiento y remoción	2	1	2	0	0	5
Empleos de carrera administrativa	0	0	193	16	168	377
Trabajadores oficiales	0	0	0	2	22	24
Total	3	2	195	18	190	408

Fuente información: Oficina de Talento Humano

6. JURISDICCIÓN

La E.S.E. Hospital Universitario Erasmo Meoz es el centro de salud más importante de San José de Cúcuta y del departamento Norte de Santander con categoría nivel II y III de complejidad.

6.1. Población de Aseguramiento

La E.S.E. Hospital Universitario Erasmo Meoz atiende al régimen subsidiado, Contributivo y regímenes especiales. Otros planes de beneficio: SOAT, ECAT, programas especiales, Trauma mayor, Población pobre y vulnerable (en lo no cubierto por la demanda), población de otros departamentos, población desplazada y población extranjera sin aseguramiento.

6.2. Área de Influencia

El área de influencia de la E.S.E. Hospital Universitario Erasmo Meoz se extiende a la región noreste de Colombia, específicamente a la ciudad de Cúcuta y a los municipios del departamento de Norte de Santander. Cúcuta es la capital del departamento y se encuentra en la frontera con Venezuela, lo que hace que la institución tenga una importante influencia en la atención médica de los ciudadanos colombianos y venezolanos que viven en la región.



La E.S.E. H.U.E.M. atiende a una población de más de 1.5 millones de habitantes en la región, y es un importante centro de referencia para la atención médica de alta complejidad en el noreste de Colombia. Además, el hospital recibe pacientes de otras regiones del país como el sur del Cesar, parte del Departamento de Arauca y de países vecinos como Venezuela, debido a su reputación en la prestación de servicios de salud especializados.

7. ANÁLISIS DE INDICADORES DE OPORTUNIDAD Y CALIDAD

Los indicadores de oportunidad y calidad de la atención en salud son herramientas utilizadas para evaluar y medir la eficiencia y efectividad de los servicios de salud. Estos indicadores proporcionan información valiosa sobre el desempeño de la institución y permiten identificar áreas de mejora.

Los indicadores de oportunidad se centran en la rapidez con la que se brinda atención médica a los pacientes; mientras que los indicadores de calidad de la atención evalúan la efectividad y seguridad de los servicios de salud contribuyendo a garantizar una atención de calidad y promover mejores resultados para los pacientes, por tal motivo se presentan los siguientes indicadores:

7.1. Tasa de caídas por hospitalización

En el año 2022 la tasa de caídas de pacientes hospitalizados tuvo un leve aumento, pasando de 0.7 a 0.73 por cada 100 pacientes, así mismo se logra observar que en el año 2022 se tuvo una disminución en la sumatoria de días de estancia de los pacientes en el servicio de hospitalización pasando así de 159.863 días en el año 2021 a 154.343 en el 2022.

Tasa de caída de pacientes en el servicio de hospitalización	Año 2021		Año 2022		Variación
P.2.6. Número total de pacientes hospitalizados que sufren caídas en el período.	112	0,70	112	0,73	0,03
P.2.6 Sumatoria de días de estancia de los pacientes en los servicios de hospitalización en el período.	159.863		154.343		

Fuente: Estadísticas vitales elaborado por Oficina de Estadísticas vitales

7.2. Proporción de reingresos de pacientes al servicio de urgencias antes de 72 horas

La proporción de reingresos de pacientes a la misma institución antes de 72 horas por el mismo diagnóstico en urgencias disminuyó, al pasar de 0.3 pacientes a 0.2 por cada 100 egresos vivos, además disminuyó la cantidad de pacientes que reingresaron de 119 a 67, a su vez el número de egresos vivos de urgencias tuvo una disminución de 39.552 en 2021 a 33.804 en el año 2022.

Indicadores	Año 2021		Año 2022		Variación
P.2.13 Número de pacientes que reingresan al servicio de urgencias en la misma institución antes de 72 horas con el mismo diagnóstico de egreso.	119	0,30	67	0,20	-0,10
P.2.13 Número total de egresos vivos atendidos en el servicio de urgencias durante el período definido.	39.552		33.804		

Fuente: Estadísticas vitales elaborado por Oficina de Estadísticas vitales

7.3. Tasa de reingreso de pacientes al servicio de hospitalizados en menos de 15 días

La tasa de reingresos de pacientes a la institución antes de 15 días por el mismo diagnóstico en hospitalización disminuyó, al pasar de 1.52 pacientes a 0.56 por cada 100 egresos vivos en hospitalización en menos de 15 días, además disminuyó la cantidad de pacientes que reingresaron de 56 a 18 y del número de egresos vivos de hospitalización de 36.785 a 32.233.

Indicadores	Año 2021		Año 2022		Variación
P.2.14 Número total de pacientes que reingresan al servicio de hospitalización, en la misma institución, antes de 15 días, por el mismo diagnóstico de egreso en el período.	56	1,52	18	0,56	-0,96
P.2.14 Número total de egresos vivos en el período.	36.785		32.233		

Fuente: Estadísticas vitales elaborado por Oficina de Estadísticas vitales

7.4. Proporción de cancelación de cirugías programadas

La proporción de cancelación de cirugías programadas del año 2022 aumento en comparación al 2021, pasando de 0.03 a 0.10 por cada 100 cirugías programadas. De igual forma es posible observar que el número total de cirugías programadas tuvo una disminución, pasando de 20.472 cirugías en 2021 a 18.259 cirugías en 2022.

Indicadores	Año 2021		Año 2022		Variación
P.2.15 Número total de cirugías programadas que fueron canceladas por causas atribuibles a la institución.	6	0,03	18	0,10	0,07
P.2.15 Número total de cirugías programadas.	20.472		18.259		

Fuente: Estadísticas vitales elaborado por Oficina de Estadísticas vitales

7.5. Tiempo promedio de espera en la asignación de cita de medicina interna

El tiempo promedio de espera en la asignación de citas de medicina interna del año 2021 al 2022 aumentó al pasar de 1.98 a 5.23 días calendario debido a que se presentó un aumento en la sumatoria de asignación de citas al pasar de 792 días a 6.908 y también al aumento del número total de citas de 401 se pasó a 1.321 citas.

Indicadores	Año 2021		Año 2022		Variación
P.3.3 Sumatoria de la diferencia de días calendario entre la fecha en la que se asignó la cita de Medicina Interna de primera vez y la fecha en la cual el usuario la solicitó.	792	1,98	6908	5,23	3,25
P.3.3 Número total de citas de Medicina interna de primera vez asignadas.	401		1321		

Fuente: Estadísticas vitales elaborado por Oficina de Estadísticas vitales

7.6. Tiempo promedio para la asignación de cita de pediatría

El tiempo promedio de espera en la asignación de citas de pediatría por primera vez del año 2021 al 2022 aumentó al pasar de 1.32 a 3.25 días calendario debido a que se presentó un aumento en la sumatoria de días diferencia al pasar de 249 días a 1.812 asignaciones y así mismo, al aumento del número total de citas al pasar de 188 a 557 citas de pediatría asignadas por primera vez.

Indicadores	Año 2021		Año 2022		Variación
P.3.4 Sumatoria de la diferencia de días calendario entre la fecha en la que se asignó la cita de Pediatría de primera vez y la fecha en la cual el usuario la solicitó.	249	1,32	1812	3,25	1,93
P.3.4 Número total de citas de Pediatría de primera vez asignadas.	188		557		

Fuente: Estadísticas vitales elaborado por Oficina de Estadísticas vitales

7.7. Tiempo promedio para la asignación de cita de ginecología

El tiempo promedio de espera para la asignación de citas de Ginecología por primera vez entre la fecha de solicitud y la fecha de asignación aumento en el año 2022 al pasar de 4.15 días calendario en 2021 a 5.29 días debido a que se presentó un aumento del en la sumatoria de días diferencia al pasar de 1.834 a 4.870 días diferencia y a un aumento del número total de citas en ginecología al pasar de 442 a 920 en el número total de citas asignadas por primera vez.

Indicadores	Año 2021		Año 2022		Variación
P.3.5 Sumatoria de la diferencia de días calendario entre la fecha en la que se asignó la cita de Ginecología de primera vez y la fecha en la cual el usuario la solicitó.	1.834	4,15	4.870	5,29	1,14
P.3.5 Número total de citas de Ginecología de primera vez asignadas.	442		920		

Fuente: Estadísticas vitales elaborado por Oficina de Estadísticas vitales

7.8. Tiempo promedio de espera para la asignación de cita de obstetricia

El tiempo promedio de espera en la asignación de citas de obstetricia por primera vez entre la fecha de solicitud del usuario y la fecha de asignación de la cita presentó un aumento en el año 2022 al pasar de 2.4 días en el 2021 a 19.05 días calendario en 2022, esto debido a que se presentó un aumento en la sumatoria de días diferencia al pasar

de 216 a 1.467 días diferencia y de una disminución en el número de citas de 14% al pasar de 90 a 77 en el total de citas asignadas en obstetricia por primera vez.

Indicadores	Año 2021		Año 2022		Variación
P.3.6 Sumatoria de la diferencia de días calendario entre la fecha en la que se asignó la cita de Obstetricia de primera vez y la fecha en la cual el usuario la solicitó.	216	2,40	1.467	19,05	16,65
P.3.6 Número total de citas de Obstetricia de primera vez asignadas.	90		77		

Fuente: Estadísticas vitales elaborado por Oficina de Estadísticas vitales

7.9. Tiempo promedio de espera para la asignación de consulta de cirugía general

El tiempo promedio de espera en la asignación de consulta de cirugía general por primera vez entre la fecha de solicitud del usuario y la fecha de asignación de su cita presentó un aumento en el año 2022 al pasar de 1.98 días en 2021 a 6.86 días calendario en 2022 debido a que se presentó un gran aumento en la sumatoria de días diferencia al pasar de 469 a 5.304 días diferencia y de un aumento en el número de citas asignadas por primera vez, al pasar de 237 a 773 en el total de citas asignadas.

Indicadores	Año 2021		Año 2022		Variación
P.3.7 Sumatoria de la diferencia de días calendario entre la fecha en la que se asignó la cita de Cirugía General de primera vez y la fecha en la cual el usuario la solicitó.	469	1,98	5.304	6,86	4,88
P.3.7 Número total de citas de Cirugía General de primera vez asignadas.	237		773		

Fuente: Estadísticas vitales elaborado por Oficina de Estadísticas vitales

7.10. Tiempo promedio para la atención de urgencias Triage II

El tiempo promedio de espera para la atención de Urgencias Triage II entre el número de minutos transcurridos a partir de que el paciente es clasificado y el momento en el cual es atendido presenta una mínima diferencia al pasar de 22.61 a 22.62 minutos entre los años 2021 al 2022.

La sumatoria de minutos presentó una disminución del 0.14% al pasar de 358.504 minutos a 348.269 y también se presentó una disminución del 3.1% en el número total de pacientes clasificados y atendidos al pasar de 15.859 a 15.396 pacientes.

Indicadores	Año 2021		Año 2022		Variación
P.3.10 Sumatoria del número de minutos transcurridos a partir de que el paciente es clasificado como Triage 2 y el momento en el cual es atendido en consulta de Urgencias por médico.	358.504	22,61	348.269	22,62	0,02
P.3.10 Número total de pacientes clasificados como Triage 2, en un periodo determinado.	15.859		15.396		

Fuente: Estadísticas vitales elaborado por Oficina de Estadísticas vitales

7.11. Proporción de satisfacción global de los usuarios en la IPS

La proporción de satisfacción global de los usuarios en la IPS entre los años 2021 y 2022 aumentó al pasar de 97.84% a 99.36% de los usuarios que respondieron Muy buena o Buena su experiencia global con el servicio recibido. El número de usuarios que respondieron muy bueno o bueno aumentó al pasar de 5.128 a 12.041 y el número de usuarios encuestados aumentó al pasar de 5.241 a 12.119 usuarios encuestados.

7.12. Proporción de pacientes remitidos a niveles superiores desde servicio ambulatorio y hospitalario

La proporción de pacientes remitidos a niveles superiores desde el servicio ambulatorio y hospitalario aumento de 4.22% a 5.62%, presentando un aumento de los pacientes de 1.402 a 1.811 pacientes del año 2021 al año 2022.

Indicadores	Año 2021		Año 2022		Variación
No. de pacientes remitidos a niveles superiores desde servicio ambulatorio y hospitalario	1402	4,22	1811	5,62	1,40

Fuente: Estadísticas vitales elaborado por Oficina de Estadísticas vitales

7.13. Proporción de pacientes remitidos a niveles superiores desde servicio urgencia

La proporción de pacientes remitidos a niveles superiores desde el servicio de urgencias aumento de 1.77% a 2.71%, presentando un aumento de los pacientes de 884 en el 2021 a 1234 pacientes en el año 2022.

Indicadores	Año 2021		Año 2022		Variación
No. de pacientes remitidos desde el servicio de urgencias a niveles superiores	884	1,77	1234	2,71	0,94

Fuente: Estadísticas vitales elaborado por Oficina de Estadísticas vitales

7.14. Proporción de pacientes remitidas para atención de parto a niveles superiores

La proporción de pacientes remitidos a niveles superiores para atención de partos aumentó del 2.47% en el 2021 a 2.96% en el 2022 pasando de 178 a 193 pacientes.

8. PORTAFOLIO DE SERVICIOS

La E.S.E Hospital Universitario Erasmo Meoz figura en el Registro Especial de Prestadores de Servicios de Salud (R.E.P.S.) como una institución que presta servicios de salud de mediana y alta complejidad. Desde la última versión del documento del Programa Territorial de Reorganización, Rediseño y Modernización de Redes de Empresas Sociales del Estado del departamento del Norte de Santander, el Hospital ha sido clasificado como Tipología E y es la cabeza de la red pública.

En el año 2021, la E.S.E. Hospital Universitario Erasmo Meoz ofrecía ochenta y nueve (89) servicios, mientras que, al finalizar la vigencia del 2022, la cantidad de servicios habilitados se redujo a ochenta y cuatro (84) y se encuentran debidamente inscritos en el Registro de Prestadores de Servicios de Salud del Ministerio de Salud y Protección Social. La disminución se debió a la actualización del portafolio, que incluyó la creación de nuevos grupos, cambios de nombres y la eliminación de algunos de estos servicios; todo esto de acuerdo con lo establecido en la Resolución 3100 de 2019, como se representa a continuación:

Grupo	Código	Servicios	Cambios
Apoyo Diagnostico y complementación terapéutica	703	Endoscopia digestiva	Se inactiva el código y se deriva como procedimiento
Apoyo Diagnostico y complementación terapéutica	704	Neumología fibrobroncoscopia	Se inactiva el código y se deriva como procedimiento del servicio de neumología
Apoyo Diagnostico y complementación terapéutica	719	Ultrasonido	Se inactiva el código y se deriva al servicio de imágenes diagnósticas no ionizantes
Protección Específica y detección temprana	908	Protección específica recién nacido	Se inactiva el código y se cierra el servicio

Protección Específica y detección temprana	916	Protección específica vacunación	Se inactiva el código y se cierra el servicio
Procesos	950	Proceso Esterilización	Se inactiva el código y se cierra el servicio y se define como un proceso

Fuente información: actualización de los servicios registro de novedades 2021

Además, se abrió el servicio de coloproctología, el cual pertenece al grupo quirúrgico de la medicina que se encarga de tratar las enfermedades funcionales y anatómicas del intestino grueso, incluyendo el colon, el recto y el conducto anal. Esta especialidad ha fortalecido los procesos de consulta externa y cirugía para pacientes que padecen patologías como hemorroides, fístulas, abscesos perineales, estreñimiento severo, incontinencia fecal, tumores en el intestino, colon o recto y la enfermedad de Crohn, entre otras. En la siguiente figura se relacionan el número de servicios por cada grupo y su representación porcentual y la relación de servicios habilitados:

Servicios Habilitados 2022



Apoyo Diagnóstico y Complementación Terapéutica 13

Patología, Gestión pre-transfusional, imágenes diagnósticas no ionizantes, imágenes diagnósticas ionizantes, diagnóstico vascular, fonoaudiología y/o terapia del lenguaje, fisioterapia, terapia respiratoria, terapia ocupacional, servicio farmacéutico, radioterapia, quimioterapia y laboratorio clínico



Internación 5

Cuidado intermedio neonatal, cuidado intermedio adultos, cuidado básico neonatal, hospitalización adultos y hospitalización pediátrica



Atención inmediata 4

Transporte asistencial medicalizado, transporte asistencial básico, Urgencias, Atención del Parto



Quirúrgicos 18

Cirugía oncológica, cirugía vascular y angiológica, cirugía plástica y estética, cirugía pediátrica, cirugía oncológica, cirugía otorrinolaringológica, cirugía oftálmica, cirugía maxilofacial, cirugía ginecológica, cirugía general otras cirugías, cirugía de la mano, cirugía de mama y tumores de tejidos blandos, cirugía gastrointestinal y neurocirugía



Consulta Externa 45

Oftalmología, ortopedia y/o traumatología, otorrinolaringología, pediatría, psicología, psiquiatría, reumatología, toxicología, urología, otras consultas de especialidad, cirugía de mano, cirugía de mama y tumores de tejidos blandos, cirugía de tórax, cirugía plástica y estética, cirugía vascular, ginecología oncológica, nefrología pediátrica, neurocirugía, radioterapia, ortopedia pediátrica, cirugía maxilofacial, vacunación, oncología y hematología pediátrica, inmunología, infectología, hematología, ginecología, enfermería, endocrinología, dolor y cuidados paliativos, dermatología, cirugía pediátrica, cirugía general, cardiología y coloproctología

En relación con la capacidad instalada, la E.S.E. Hospital Universitario Erasmo Meoz, esta se encuentra representada bajo los conceptos de Cama Hospitalaria, Camillas,

Consultorios, Salas, Sillas y Ambulancias. En hospitalización se cuentan con 381 camas, en los servicios ambulatorios 76 camillas, 31 consultorios, 13 salas de procedimientos y 5 sillas de quimioterapia, como se representa en el siguiente cuadro:

Concepto	Capacidad Instalada	Número	Total	%
Hospitalización	Pediátrica	73	381	75%
	Adultos	240		
	TPR	44		
	Incubadora Intermedia Neonatal	7		
	Intermedia Adultos	7		
	Cuna Intermedia Neonatal	1		
	Cuna Básico Neonatal	9		
Camillas	Observación Pediátrica	18	76	15%
	Observación Adultos Hombres	33		
	Observación Adultos Mujeres	25		
Consultorios	Urgencias	7	31	6%
	Consulta Externa	24		
Salas	Partos	2	13	3%
	Procedimientos	4		
	Sala de Cirugía	6		
	Sala de Radioterapia	1		
Sillas	Sillas de Quimioterapia	5	5	1%

Fuente información: Oficina de Planeación

8.1. Certificación de Cumplimiento de las condiciones de habilitación

Nuestra institución a través de un equipo interdisciplinario y con el compromiso gerencial logró la certificación de cumplimiento de las condiciones de habilitación de veinte (20) servicios de los grupos de consulta externa, atención inmediata, apoyo diagnóstico terapéutico de acuerdo con la resolución 3100 de 2019.



Servicios Certificados

Patología, gestión pre-transfusional, fonoaudiología y/o terapia del lenguaje, fisioterapia, terapia respiratoria, terapia ocupacional, servicio farmacéutico, radioterapia, quimioterapia, laboratorio clínico, transporte asistencial medicalizado, transporte asistencial básico, urgencias, atención del parto, cuidado intermedio adulto, otras consultas de especialidad (perinatología), radioterapia, cirugía maxilofacial, oncología clínica, oncología y hematología pediátrica

Servicio	Certificado 3100 de 2019
Apoyo Diagnóstico y Complementación Terapéutica	10
Atención Inmediata	4
Consulta Externa	5
Internación	1
	19

Fuente información: Certificado emitido Instituto departamental

La gerencia viene trabajando para dar continuidad a la certificación de servicio por medio de la gestión de proyectos en infraestructura, dotación garantizando el cumplimiento de los estándares de habilitación y cumplimiento de cronograma de autoevaluación que permitirá a la ESE cumplir con el 100% de sus servicios certificados con la resolución 3100 de 2019 y garantizando que se puedan prestar los servicios que necesitan los usuarios y que lo hagan con excelente calidad.

8.2. Aliados estratégicos por Alianza Público Privada (APP)

La E.S.E. Hospital Universitario Erasmo Meoz cuenta con servicios ofrecidos por aliados estratégicos que le permiten al usuario una atención especializada. Para los servicios de tomografía existe la alianza con Servicios VIVIR; para la atención de pacientes críticos en Unidad de Cuidado Intensivo de Adultos, en Unidad de Cuidado Intensivo Neonatal, en Unidad de Cuidado Intensivo Pediátrica, nuestra alianza es con UCIS de Colombia.

Así mismo, para los servicios de hemodinamia y terapia endovascular que incluyen neuro-intervencionismo, cardiología intervencionista, terapia endovascular y electrofisiología se cuenta con la alianza con UTENORTE.



UCIS de Colombia S.A.S.

Encargada de operar las unidades de cuidados intensivos del Hospital Universitario Erasmo Meoz, la cual está constituida como sociedad por acciones simplificada y dedicada a actividades de internación de Cuidado intensivo adulto, Cuidado intermedio neonatal, Cuidado intermedio pediátrico, Cuidado intermedio adulto, Cuidado intensivo neonatal y Cuidado intensivo pediátrico



Servicios Vivir S.A.S. - Tomografía

Encargada de servicios de tomografía: Angiotac de cuello, angiotac abdominal, angiotac cerebral, tomografía axial computarizada de: abdomen superior, abdomen total, articulación temporomandibular, columna de segmento cervical, torácico, lumbar y/o sacro con mielografía cada segundo, columna segmentos cervical, torácico, lumbar y/o sacro de tres espacios, cráneo simple y con contraste, cuello, laringe, miembros inferiores y/o articulaciones, miembros superiores y/o articulaciones, oído peñasco, conducto auditivo interno (cortes axiales coronales) órbitas (cortes axiales y coronales), senos paranasales o cara (cortes axiales y coronales), silla turca (hipófisis), tórax extendido al abdomen superior con suprarrenales, tomografía axial en reconstrucción tridimensional, pelvis, UROTAC y simulación guiada por tomografía según indicación médica.



Unidad de Hemodinamia Terapia Endovascular del Norte de Santander

Conformada por profesionales con amplia experiencia en la prestación de servicios médicos enfocada en la atención en salud por medio del uso de imágenes en diagnósticos y tratamientos de las diversas patologías con el uso de técnicas mínimamente invasivas: Neuro-intervencionismo, Cardiología Intervencionista, Terapia endovascular y electrofisiología

9. PLAN DE AUDITORÍA PARA EL MEJORAMIENTO DE LA CALIDAD (PAMEC)

El alcance PAMEC para el 2022 se definió acorde a su concepción, es decir, concordante con la intencionalidad de los estándares de acreditación. Se plantearon cinco líneas del programa de auditoría para el mejoramiento.

Se han establecido formas de monitorear y evaluar el cumplimiento del plan de auditoría. Se revisa la eficacia de las acciones realizadas con los líderes y se realiza seguimiento a través de los indicadores relacionados con los estándares que necesitan mejora. De esta forma, no solo se evalúa si se están cumpliendo las acciones, sino también el impacto que tendrán en la institución como resultado de su implementación.

Línea		Matriz de calidad esperada / calidad observada	Matriz de calidad esperada / calidad observada
		Calidad observada 2021	Calidad observada 2022
Sistema único acreditación	Sistema único de acreditación	La medición inicial de desempeño para éste PAMEC se condensa en la autoevaluación de acreditación en salud con corte a la vigencia 2.021, el cual señala calificación institucional de 3.0	La medición inicial de desempeño para éste PAMEC se condensa en la autoevaluación de acreditación en salud con corte a la vigencia 2.022, el cual señala calificación institucional de 3.35
Sistema de información	Sistema de información para la calidad. (ID 1269)	Reporte oportuno del 100% de los indicadores relacionados con pandemia.	Reporte oportuno del 75% de la Batería de indicadores e inclusión de estos en el tablero único de control asegurando su gestión y análisis.
Auditoría de procesos críticos relacionados con Acreditación	Auditoría de procesos críticos relacionados con Acreditación. (ID 1270)	Diligenciamiento historia clínica 90%	Diligenciamiento historia clínica 91%
	Auditoría de procesos críticos relacionados con Acreditación. (ID 1271)	Adherencia guías en un 91%	Adherencia guías en un 93%

	Auditoría de procesos críticos relacionados con Acreditación (ID 1272)	Cumplimiento de indicadores de desempeño Comités 63% .	Cumplimiento de indicadores de desempeño Comités 84% .
Auditoría de procesos críticos relacionados con Programa de Seguridad del paciente	Auditoría de procesos críticos relacionados con Programa de Seguridad del paciente (ID 1273)	Adherencia a listas de chequeo superior lavado de mano igual o superior 69%	Adherencia a listas de chequeo superior lavado de mano igual o superior 92%
	Auditoría de procesos críticos relacionados con Programa de Seguridad del paciente (ID 1274)	Adherencia a listas limpieza y desinfección equipos igual o superior 59%	Adherencia a listas limpieza y desinfección equipos igual o superior 68%
	Auditoría de procesos críticos relacionados con Programa de Seguridad del paciente (ID 1276)	Adherencia a listas limpieza y desinfección superficies 95%	Adherencia a listas limpieza y desinfección superficies 84%
Sistema Institucional de gestión del riesgo	Sistema Institucional de gestión del riesgo (ID 1275)	Adherencia a la estrategia mi riesgo y mi control 47 %	Adherencia a la estrategia mi riesgo y mi control 56 %

Fuente información: Oficina de Planeación

Durante el año 2022, se logró un cumplimiento del 95% del PAMEC, con la ejecución de 324 acciones de las 338 programadas. Se definieron mecanismos para realizar el seguimiento y evaluación del plan de auditoría, revisando su eficacia y realizando un seguimiento a través de los indicadores relacionados con los estándares trabajados.

Todo ello con el objetivo de no solo cumplir con las acciones, sino también lograr el impacto esperado como institución a través de la implementación de dichas acciones en las líneas del Sistema de información para la calidad, Auditoría de procesos críticos relacionados con Acreditación y Auditoría de procesos críticos relacionados con Programa de Seguridad del paciente.

Acciones Programadas	338
Acciones ejecutadas	324
Auditorías Internas Programadas	28
Auditorías Internas Ejecutadas	28
Documentos soporte	110
Procesos Estandarizados	Mercadeo y ventas, docencia, atención quirúrgica, atención consulta externa, apoyo diagnóstico y terapéutico, atención hospitalaria, ambiente y recurso físico, gestión del talento humano, gestión tecnología, información y comunicación

Fuente información: Oficina de Planeación

10. GESTIÓN DE LA ACREDITACIÓN EN SALUD INSTITUCIONAL

La E.S.E. Hospital Universitario Erasmo Meoz, realiza actividades continuas para concientizar y fortalecer los conocimientos a los colaboradores con el proceso de acreditación; esta administración ha reconocido la acreditación como un proceso de mejoramiento continuo de la calidad de la atención en salud.

La E.S.E. H.U.E.M. cuenta con 3 pilares fundamentales para la acreditación:



En la vigencia 2022, la E.S.E. HUEM realizó la autoevaluación con estándares de acreditación, siendo aplicables los definidos en la resolución 5095 del 2018 y la

metodología sugerida por el Ministerio de Salud y Protección Social incluida en la resolución 2082 de 2014 (Operatividad del Sistema Único de Acreditación en Salud); para el año 2022 se obtuvo una calificación institucional de 3.35, logrando aumentar 0.35 puntos con respecto al año 2021. La comparativa del histórico institucional en la autoevaluación de acreditación, proporciona una visión general de los cambios y mejoras en la prestación de servicios de salud durante ese período. Este proceso de autoevaluación es fundamental para identificar fortalezas y oportunidades de mejora.



Referenciación Institucional

En el 2022, nuestra institución completó 30 referenciaciones, 3 más que en el 2021; lo que permitió generar 28 planes de mejoramiento



Auditoría del Paciente Trazador

En el 2022, nuestra institución completó 39 auditorías de pacientes trazadores; 8 más que en 2021, lo que permitió la generación de 23 planes de mejoramiento



Elaboración de Piezas Gráficas

En el 2022, nuestra institución generó 12 piezas gráficas con consolidados de aspectos claves en la acreditación, 3 más que en el 2021.



Cursos y Jornadas de Acreditación

En el 2022, 567 colaboradores accedieron al curso de acreditación, 481 más que en el 2021. Así mismo, 1420 colaboradores accedieron a la jornada de acreditación por medio virtual, con un porcentaje del 61,5%.



Socialización de temas sobre Acreditación entre Colaboradores

En el 2022, logramos la socialización de temas de acreditación como: Historial de la E.S.E. HUEM, direccionamiento estratégico, sistema único de acreditación y sistema único de habilitación (863 colaboradores, 23 más que en el 2021); mejoramiento continuo, PAMEC, gestión por procesos y talento humano (698 colaboradores, 339 más que en el 2021); gestión de la tecnología, PACAS (Proceso de atención cliente asistencial), eje de acreditación centrado en el usuario y familia y seguridad en el paciente (609 colaboradores, 262 más que en el 2021); eje de humanización, PECOS (Plan estratégico de comunicaciones), gestión del riesgo y guías de práctica clínica (536 colaboradores, 399 más que en el 2021)

Esta comparativa puede revelar cambios positivos en la organización, como el incremento en el cumplimiento de los estándares de calidad, la reducción de eventos adversos, el fortalecimiento de la cultura de seguridad o la mejora en la experiencia del paciente. También puede identificar áreas que requieren mayor atención y enfoque para implementar acciones correctivas y lograr mejoras significativas.

En ese sentido, la autoevaluación de salud proporciona una perspectiva temporal que permite analizar el progreso y las áreas de oportunidad en la calidad de la atención

médica. Esta evaluación contribuye a la toma de decisiones informadas y al diseño de estrategias para impulsar la mejora continua y ofrecer servicios de salud cada vez más eficientes y centrados en el bienestar de los pacientes.



Histórico institucional autoevaluación acreditación

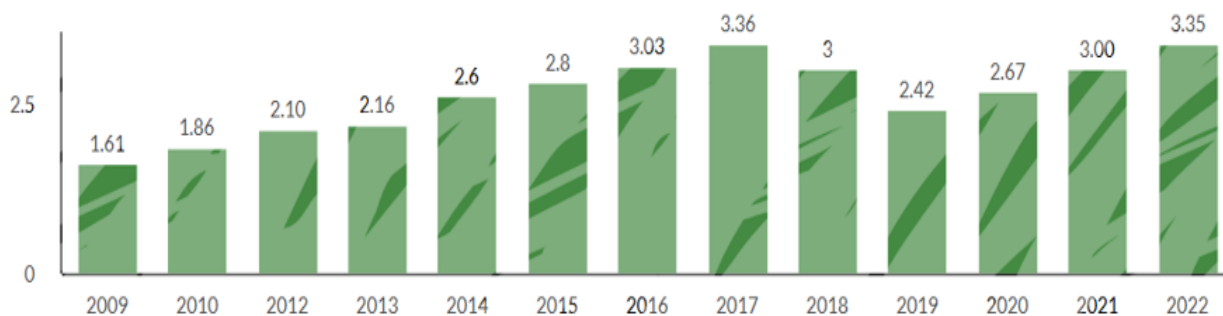

Por otro lado, en el 2022 se lleva a cabo la Segunda Feria de acreditación “Juntos Construimos el Mejoramiento en Salud” que contó con 510 participantes y en la cual se reforzaron los conocimientos, sirviendo como estrategia lúdica de afianzamiento y empoderamiento con el proceso de acreditación



Para la E.S.E. Hospital Universitario Erasmo Meoz este proceso de acreditación ha sido de gran importancia ya que permite la identificación de las mejores prácticas en salud en materia de mejoramiento de la calidad con otras instituciones acreditadas, es por esto por lo que se ha logrado identificar, priorizar e implementar en la institución buenas prácticas tales como:

- ✓ Implementación de la clínica de heridas programa piel sana.
- ✓ Fortalecimiento de los equipos para la prevención y control de infecciones.
- ✓ Proceso de mejoramiento continuo de la calidad y seguridad del paciente referente a la comunicación.
- ✓ Conformación del equipo interdisciplinario servicio de rehabilitación oncológica.
- ✓ Fortalecimiento de la adherencia a la clasificación de residuos por cambio de colores.
- ✓ Proceso de acceso e ingreso para pacientes que se encuentran en espera de la atención por triage.
- ✓ Implementación de paquete institucional relacionado con equipos de respuesta rápida.
- ✓ Juntas médicas para casos con gérmenes multidrogo-resistentes que requieren valoración multidisciplinaria entre otros.

11. ACTIVIDADES DE PROMOCIÓN Y PREVENCIÓN

Nuestra institución cuenta con actividades de Promoción y Prevención para dar respuesta a las necesidades de educación en salud de los pacientes, familiares y cuidadores atendidos en la E.S.E. H.U.E.M. y crear conductas de autocuidado que impacten de manera positiva el estado de salud de la población atendida.

Las actividades de promoción y prevención estuvieron dirigidas a familiares, usuarios y/o cuidadores empleando estrategias como la educación en salud de manera grupal e individualizada a través de stand educativos y el uso de infografías, rotafolios, volantes y videos en áreas estratégicas del hospital, así como el despliegue de rondas diarias educativas por los servicios de hospitalización.

En el 2022, a partir del análisis de la situación en salud (ASIS) institucional, a través del comité de gestión y desempeño interno se aprobaron 4 líneas estratégicas a continuación presentadas para planificar las actividades de promoción y prevención:

Línea A. Autocuidado de Su Seguridad

- Tips de atención segura.
- Prevención de infecciones con higiene de manos.
- Rehabilitación cardio pulmonar post COVID.
- Vacunación.
- Programa piel sana - clínica de heridas.
- Cuidando a cuidadores.

Línea B. Promoción y Prevención a la Atención Binomio Madre - Hijo

- Educación para el cuidado preconcepcional.
- Educación de Interrupción voluntaria del embarazo (sentencia C-355).
- Educación para el cuidado prenatal.
- Curso rápido sala de partos (preparación de la maternidad y paternidad).
- Educación para el cuidado del recién nacido y puerperio.
- Plan canguro.
- Promoción y apoyo de la lactancia materna.
- Planificación familiar post evento obstétrico.



Línea C. Acciones Complementarias Educativas

- Educación con rotafolio educate con Erasmito en riesgo cardiovascular.
- Educación integral en paciente oncológico.
- Educación integral en obesidad (cirugía bariátrica)
- Educaciones comunitaria en temas de interés en salud pública.

Línea D. Prevención de la Desnutrición y/o Malnutrición

- Tamizaje nutricional
- Valoración nutricional
- Implementación de terapia nutricional especializada
- Monitoreo y seguimiento del plan nutricional
- Paciente dado de alta con manejo nutricional
- Seguimiento nutricional a paciente dado de alta

A continuación, se presenta el número de pacientes, familiares y cuidadores que recibieron educación según cada línea estratégica del programa durante el 2022, así como su crecimiento con respecto al año anterior:

- Línea A (Autocuidado en seguridad del paciente): Se brindó educación a un total de 13.300 pacientes, familiares y cuidadores.
- Línea B (Promoción y prevención de la atención al binomio madre-hijo): Se brindó educación a un total de 5.522 pacientes, familiares y cuidadores.
- Línea C (Acciones complementarias educativas): Se brindó educación a un total de 11.081 pacientes, familiares y cuidadores.
- Línea D (Educación en nutrición y dietética): Esta línea estratégica se encuentra en proceso de creación de contenidos educativos y no se brindó educación durante la mayor parte del año. Sin embargo, se inició el trabajo en esta línea a finales del segundo semestre.

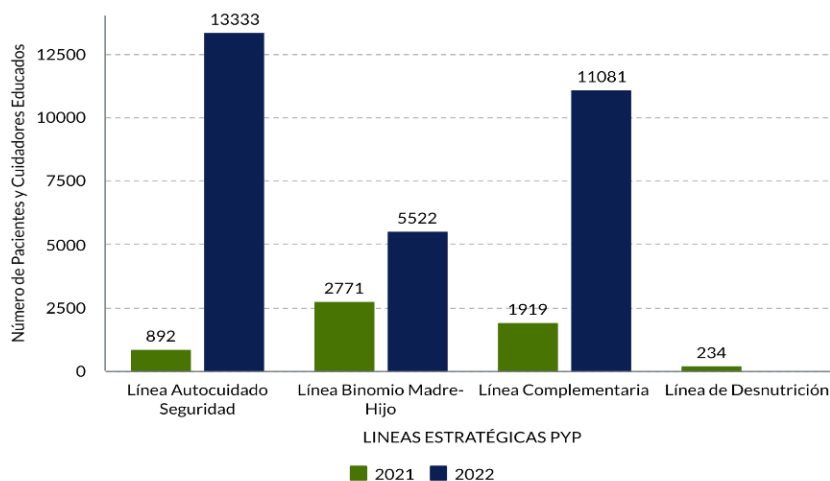

Fuente y elaboración: Oficina de promoción y prevención

12. CARACTERIZACIÓN DE LA POBLACIÓN

Durante el año 2022, el Hospital Universitario Erasmo Meoz atendió a un total de 77.213 usuarios, lo que representa el 6% de la población total del departamento y el 11% de la población del municipio de Cúcuta. Del total de usuarios atendidos, el 80% (61.987) eran colombianos y el 20% (15.226) eran extranjeros, de los cuales el 85% (12.941) no contaban con ningún tipo de aseguramiento.

En cuanto a la distribución por tipo de aseguramiento, el régimen subsidiado fue el que presentó la mayor participación porcentual, con un 43%, seguido por otros regímenes con un 31%, población extranjera no asegurada con un 17%, régimen contributivo con un 9%, y población pobre no asegurada con solo un 1%.

Aseguramiento	Atenciones	Porcentaje
Subsidiado	33.123	43%
Otro	23.740	31%
Extranjero no asegurado	12.981	17%
Contributivo	6.973	9%
Población pobre no asegurada	396	1%
Total	77.213	100%

Fuente: datos de estadísticas vitales HUEM 2022

12.1. Población Atendida por Zona y Área de Residencia

Durante el año 2022, la E.S.E. Hospital Universitario Erasmo Meoz brindó atención a un total de 77.213 usuarios, de los cuales el 97% (75.255 usuarios) vivían en zonas urbanas y el 3% (1.988 usuarios) en zonas rurales. La mayoría de los usuarios (72.240) eran del departamento de Norte de Santander, lo que representa el 94% de las atenciones.

Además, se atendieron 943 usuarios de otros departamentos de Colombia (1% de las atenciones) y 3.930 usuarios de municipios fronterizos de Venezuela, estado Táchira (5% de las atenciones).

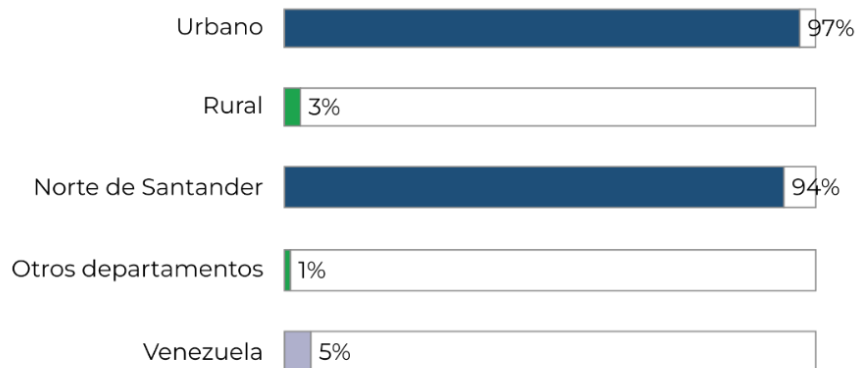

12.2. Población Atendida por Municipios de Norte de Santander

De los 72.240 usuarios atendidos del departamento de Norte de Santander, el municipio de Cúcuta tiene una participación del 72% con un total de 52.050 usuarios, seguido de los municipios del área metropolitana Villa del Rosario con 5.474 usuarios, equivalente al 8%, Los Patios con 4.164 usuarios, equivalente a un 6%, en cuarto lugar, se encuentra el municipio de Tibú con 2.869 usuarios y una proporción del 4% y en el quinto lugar el municipio de El Zulia con 1.168 usuarios, equivalente al 2%. Los 6.515 usuarios restantes se distribuyen en los demás municipios del departamento de Norte de Santander, lo que equivale al 9% de las atenciones.

Atenciones en el 2022 por Municipios en Norte de Santander

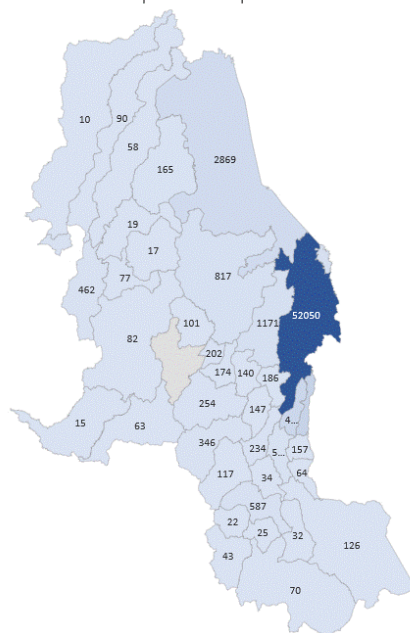

Fuente: Estadísticas vitales elaborado por Servicio de Epidemiología

12.3. Población Atendida por Género y Ciclo Vital

De todos los usuarios atendidos, el género femenino fue el que tuvo mayor participación con 42.880 mujeres, lo que equivale al 56% del total. Por otro lado, el género masculino recibió 34.333 atenciones, lo que representa el 44% del total. Se observó una diferencia significativa del 12% en la cantidad de mujeres atendidas en comparación con los hombres.

Durante el año 2022, se atendió a un total de 42.880 mujeres, de las cuales el 97% (41.668 mujeres) residían en zonas urbanas y solo un 3% (1.212 mujeres) en zonas rurales. En el caso de los hombres, de los 34.333 usuarios atendidos, el 98% (33.557 hombres) eran de zonas urbanas y solo el 2% (776 hombres) de zonas rurales.

Rango de edad	Mujeres	Hombres	Total	% Mujer	% Hombre	Porcentaje
Primera infancia (0 a 5)	4.041	4.675	8.716	9,4	13,6	11,3
Infancia (6 a 11)	2.334	3.044	5.378	5,4	8,9	7,0
Adolescencia (12 a 18)	3.951	2.595	6.546	9,2	7,6	8,5
Juventud (19 a 26)	7.678	3.840	11.518	17,9	11,2	14,9
Adulthood (27 a 59)	16.499	13.029	29.528	38,5	37,9	38,2
Mayor de 60	8.377	7.150	15.527	19,5	20,8	20,1
Total	42.880	34.333	77.213	100,0	100,0	100,0

Fuente: Estadísticas vitales elaborado por Servicio de Epidemiología

La población atendida se divide por ciclo de vida y género, y los datos muestran que se atendió a 8.716 niños en la primera infancia (0-5 años), representando el 11% del total de usuarios atendidos. De ellos, 4.041 eran niñas (46%) y 4.675 eran niños (54%). Las principales causas de consulta fueron bronquiolitis, enfermedades diarreicas y gastroenteritis.

En la etapa de infancia (6-11 años), se atendió a 5.378 niños, lo que representa el 7% del total de usuarios atendidos. De ellos, 2.334 eran niñas (43%) y 3.044 eran niños (57%). Las principales causas de consulta fueron traumatismo de cabeza, heridas, luxaciones, esguinces en hombros y brazos, fiebres recurrentes e infecciones virales.

En la adolescencia (12-18 años), se atendió a 6.546 jóvenes, representando el 9% del total de usuarios atendidos. De ellos, 3.951 eran mujeres (60%) y 2.595 eran hombres (40%). Las principales causas de consulta fueron parto único asistido por manipulación obstétrica, cesárea, dolor abdominal y pélvico.

En la juventud (19-26 años), se atendió a 11.518 jóvenes, lo que representa el 15% del total de usuarios atendidos. De ellos, 7.678 eran mujeres (67%) y 3.840 eran hombres

(33%). Las principales causas de consulta fueron traumatismo de cabeza, heridas, luxaciones, esguinces en hombros y brazos, seguidas de parto único asistido por manipulación obstétrica y cesárea.

12.4. Población atendida por planes de beneficios

En el año 2022, la E.S.E. Hospital Universitario Erasmo Meoz atendió principalmente a población extranjera sin aseguramiento con un total de 12.885 atenciones, lo que representa el 17% del total de pacientes. En segundo lugar, se encuentran los particulares con un total de 9.971 atenciones (13%), seguidos por la Nueva EPS del régimen subsidiado con 9.577 atenciones (12%) y la Nueva EPS para laboratorios relacionados con COVID-19 con 5.154 atenciones (7%). Por último, la EPS Sanitas representó el 6% del total de atenciones con 4.593 pacientes atendidos.

A continuación, se presentan las primeras 15 Entidades Administradoras de Planes de Beneficios (E.A.P.B.s) con la cantidad de pacientes atendidos en el Hospital Universitario Erasmo Meoz en el año 2022.

Nombre de La E.A.P.B.s	Total	Porcentaje
Instituto Departamental de Salud del Norte de Santander Población Extranjera	12.885	16,7%
Particular Pleno	9.971	12,9%
Nueva EPS S.A -Subsidiada	9.577	12,4%
Nueva EPS Subsidiado Laboratorio Covid	5.154	6,7%
Entidad Promotora De Salud Sanitas S.A.S	4.593	5,9%
Comfaorienta EPS - Subsidiado	4.176	5,4%
Empresa Promotora De Salud Ecoopsos EPS-S S.A.S	3.321	4,3%
Policía Nacional - Norte De Santander - Reg. De Aseguramiento N°5	2.305	3,0%
UBA Vihonco S.A.S	2.125	2,8%
Dirección General De Sanidad Militar (Ejercito)	1.821	2,4%
Comfaorienta Subsidiado Laboratorio Covid	1.308	1,7%
Dirección General De Sanidad Militar	1.271	1,6%
Empresa Promotora De Salud Ecoopsos EPS S.A.S Subsidiado	1.262	1,6%
Administradora De Los Recursos Del Sistema General De Seguridad Social En Salud "Adres"	1.137	1,5%
Clínica Medico Quirúrgica	1.050	1,4%
Otras E.A.P.B.s	15.143	20%
Total de Usuarios por E.A.P.B.s	77.213	100%

Fuente: Estadísticas vitales elaborado por Servicio de Epidemiología

13. SALUD PÚBLICA Y EPIDEMIOLOGÍA

Los siguientes datos contiene información sobre las consultas realizadas por diferentes profesionales de la salud en la ESE Hospital Universitario Erasmo Meoz. Esto incluye tanto consultas de primera vez como de seguimiento, realizadas en la consulta ambulatoria, en el servicio de urgencias, en interconsultas intrahospitalarias y en juntas médicas, así como visitas domiciliarias y controles de pacientes especiales.

En el año 2022, se realizaron un total de 155.971 consultas en este hospital. Estas consultas se distribuyeron de la siguiente manera, según la Clasificación Única de Procedimientos en Salud (CUPS) vigente.

Este informe describe la cantidad de consultas realizadas en el Hospital Universitario Erasmo Meoz durante el año 2022. Se dividen en cuatro categorías: consultas de medicina general urgente, consultas de medicina especializada electiva, consultas de medicina especializada urgente y otras consultas electivas.

Las consultas de medicina general urgente se refieren a las consultas de emergencia atendidas por médicos generales en el servicio de urgencias. En 2022, se realizaron 48.483 consultas, lo que representa el 31% del total de consultas. Las consultas de medicina especializada electiva son las consultas programadas realizadas por especialistas en todas las áreas de la medicina. En 2022, se realizaron 62.785 consultas, lo que representa el 40% del total de consultas. Las consultas de medicina especializada urgente son las consultas de emergencia realizadas por especialistas en todas las áreas de la medicina. En 2022, se realizaron 21.350 consultas, lo que representa el 14% del total de consultas. Finalmente, se incluyen otras consultas electivas realizadas por profesionales diferentes a médicos, enfermeros y odontólogos, como psicólogos, nutricionistas y optometristas. En 2022, se realizaron 23.356 consultas, lo que representa el 15% del total de consultas.

Actividad	Total	Porcentaje
Consultas de medicina general urgentes realizadas	48.483	31%
Consultas de medicina especializada electivas realizadas	62.782	40%
Consultas de medicina especializada urgentes realizadas	21.350	14%
Otras consultas electivas realizadas por profesionales diferentes a médico, enfermero u odontólogo (Incluye Psicología, Nutricionista, Optometría y otras)	23.356	15%
TOTAL	155.971	100%

Fuente: Estadísticas vitales elaborado por Servicio de Epidemiología

13.1. Principales causas de morbilidad atendida en consulta externa

En el año 2022, el servicio de consulta externa registró un total de 32.538 atenciones. De ellas, las cuatro principales causas de morbilidad fueron: fracturas y traumas con 4.750 atenciones, lo que representa el 28% del total; complicaciones del embarazo con 3.430 atenciones, equivalente al 20%; otros trastornos de la tiroides con 1.036 atenciones, equivalente al 6%; diabetes mellitus con 912 atenciones, lo que representa el 5% y otras enfermedades de la piel y del tejido subcutáneo con 774 atenciones, equivalente al 5%.

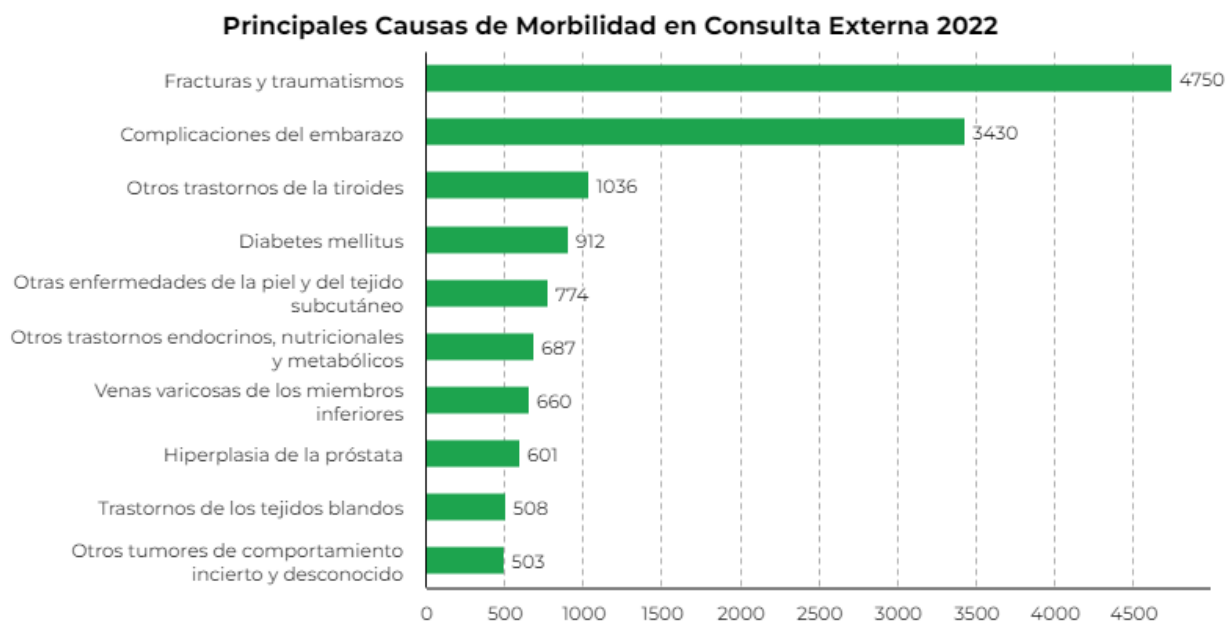

Fuente: Estadísticas vitales elaborado por Servicio de Epidemiología

13.2. Principales causas de morbilidad en urgencias

En el año 2022, el servicio de consulta externa registró un total de 32.496 atenciones. De ellas, las cuatro principales causas de morbilidad fueron: fracturas y traumas con 6.802 atenciones, lo que representa el 21% del total; falso trabajo de parto 2.677 atenciones, equivalente al 8%; dolor abdominal Y pélvico con 1.291 atenciones, equivalente al 4%; aborto espontaneo con 821 atenciones, lo que representa el 3% y hemorragia precoz del embarazo con 796 atenciones, equivalente al 2%.

Principales Causas de Morbilidad en Urgencias 2022

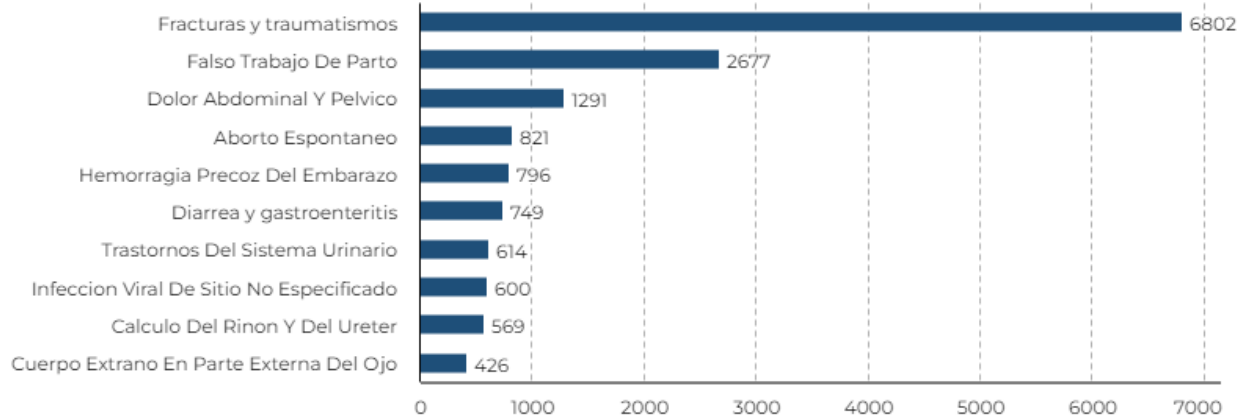

Fuente: Estadísticas vitales elaborado por Servicio de Epidemiología

13.3. Principales causas de morbilidad en hospitalización

En el año 2022, el servicio de hospitalización registró un total de 38.078 atenciones. Las principales causas de morbilidad en este servicio se reflejan en la siguiente tabla. La causa más frecuente fue la presencia de fracturas y traumatismos, con 10.563 atenciones, lo que representa el 28% del total. En segundo lugar, se encuentra el parto único asistido, con 2.932 atenciones, lo que equivale al 8%. Por último, en tercer lugar, están falso trabajo de parto, con 2.826 atenciones, lo que representa el 7% del total de atenciones en el servicio de hospitalización.

Principales Causas de Morbilidad en Hospitalización 2022

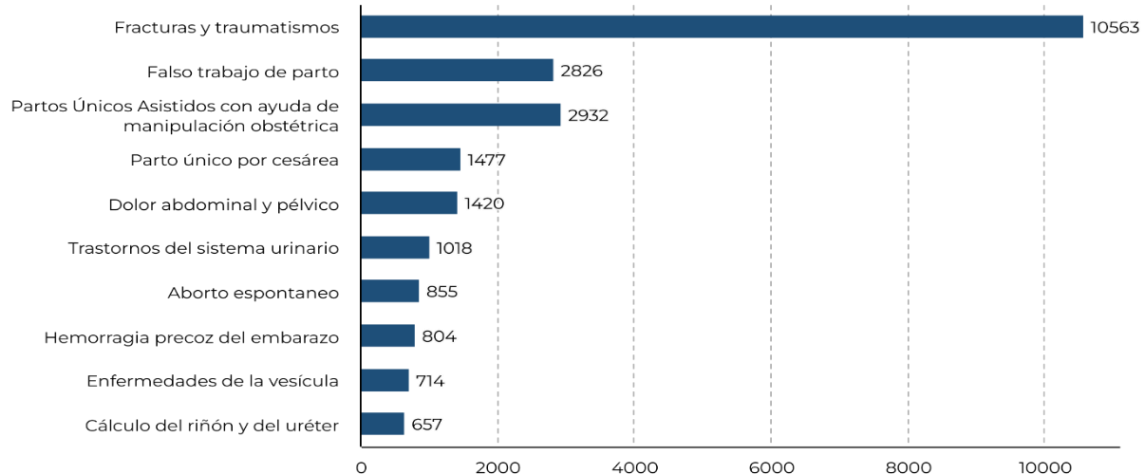

Fuente: Estadísticas vitales elaborado por Servicio de Epidemiología

13.4. Principales causas de mortalidad hospitalaria

Durante el año 2022, hubo un total de 1.029 personas fallecidas debido a diversas enfermedades. La causa más común fue septicemia, con 124 fallecidos, lo que representa el 12% del total de muertes. En segundo lugar, se encontró la infección por

COVID-19, con un total de 111 fallecidos, lo que equivale al 11%. En tercer lugar, se registró la muerte de 35 personas debido a Síndrome de Dificultad Respiratoria del Adulto, lo que representa el 3% del total.

A partir de la terminación de la emergencia sanitaria en junio del 2022, el ingreso a hospitalización y cuidados intensivos por infección respiratoria aguda causada por COVID-19 se redujo y el extra de mortalidad reportado para el año anterior, volvió a su línea basal en todo el departamento Norte de Santander.

Principales causas de mortalidad hospitalaria 2022

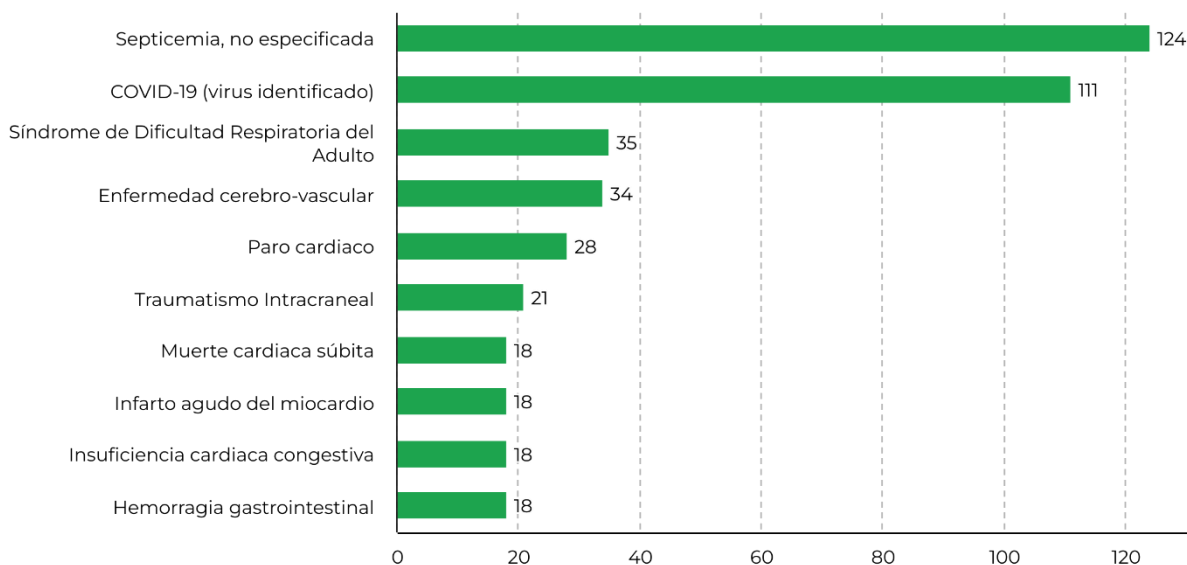

Fuente: Estadísticas vitales elaborado por Servicio de Epidemiología

13.5. Atención a Población Migrante Vigencia 2022

La E.S.E. Hospital Universitario Erasmo Meoz, durante el año 2022, atendió un total de 77.213 usuarios; equivalentes al 6% de la población total del departamento y el equivalente al 11% de la población del municipio de Cúcuta. Del total de usuarios atendidos el 80% (61.987) fueron colombianos y el 20% (15.226) correspondieron a población extranjera; de los cuales el 85% (12.981) no contaban con aseguramiento por migración pendular.

Al distribuir la población por aseguramiento, el régimen subsidiado presenta la mayor participación porcentual 43%, seguido de otros regímenes 31%, población extranjera no asegurada 17%, régimen contributivo 9% y población pobre no asegurada 1%. (Ver siguiente tabla)

Aseguramiento	Atenciones	Porcentaje
Subsidiado	33.123	43%
Otro	23.740	31%
Extranjero no asegurado	12.981	17%
Contributivo	6.973	9%
Población pobre no asegurada	396	1%
Total	77.213	100%

Fuente: Estadísticas vitales elaborado por Servicio de Epidemiología

Durante el año 2022, el Hospital Universitario Erasmo Meoz atendió a una gran cantidad de personas, y se notó una participación significativa de extranjeros sin aseguramiento en comparación con el total de atenciones en la institución. Esto se reflejó en los siguientes datos: 6.284 (28,8%) consultas por medicina especializada, 5.425 (57,2%) consultas por medicina general en urgencias gineco-obstétricas, 2.044 (25%) consultas de medicina general en urgencias pediátricas, 4.170 (17,3%) consultas de medicina general en adultos, 9.772 (30,2%) egresos, 5.981 (23,8%) procedimientos, 2.141 (67,4%) partos vaginales, 1.649 (68,9%) partos por cesárea, 3.852 (68,9%) nacidos vivos, y 241 (22,1%) defunciones.

Servicio	Total atenciones	Total extranjeros	Porcentaje migrantes
Total de consultas de medicina especializada	21.814	6.284	28,8%
Consultas de medicina general urgencias gineco-obstétricas	9.484	5.425	57,2%
Consultas de medicina general urgencias pediatría	8.188	2.044	25%
Consulta de medicina general urgencias adultos	24.144	4.170	17,3%
Total de egresos	32.318	9.772	30,2%
Total de procedimientos	25.123	5.981	23,8%
Partos vaginales	3.177	2.141	67,4%
Partos por cesáreas	2.395	1.649	68,9%
Total de nacidos vivos	5.593	3.852	68,9%
Total de defunciones	1.089	241	22,1%

Fuente: Estadísticas vitales elaborado por Servicio de Epidemiología

13.6. Perfil epidemiológico durante el 2022

La E.S.E. Hospital Universitario Erasmo Meoz inicia en enero del 2022 con 580 camas de hospitalización, que se fueron reduciendo por la terminación de la emergencia sanitaria dada por la pandemia COVID-19 hasta completar un total de 502 camas en

diciembre del 2022. En promedio se completaron 150 egresos por día, 110 atenciones diarias en consulta externa y 92 atenciones de diarias en los servicios de urgencias. Aproximadamente se realizaron 50 intervenciones quirúrgicas diarias, se atendieron 15 partos diarios (vaginales 9 y cesáreas 6), se realizaron 1.901 laboratorios diarios, 288 imágenes diagnósticas por día y 309 sesiones de terapia.

En relación con indicadores resultado directo, la E.S.E. Hospital Universitario Erasmo Meoz tuvo un promedio de ocupación del 90%, el promedio de días de estancia fue de 3,4 días y el promedio de giro cama fue de 8,5. La tasa de mortalidad mayor a 48 horas de estancia fue de 1,2 muertes por cada 100 egresos, se presentaron 3 muertes maternas, con una razón de morbilidad materna extrema de 5,76 por cada 100 nacidos vivos y la tasa de mortalidad perinatal fue de 0,6 muertes perinatales por cada 100 nacidos vivos. La tasa de infección asociada a la atención en salud fue de 0,6 por cada 100 egresos.

La reducción en la mortalidad perinatal posiblemente estuvo asociada al gran despliegue que se realizó en todo el departamento sobre el tratamiento completo para pacientes con sífilis gestacional.

Indicadores de Proceso y Resultados Directos	Tasa 2022	Tasa 2021	Variación
Porcentaje Ocupacional	90	79	0,14 ↑
Promedio de estancia (días)	3,4	3,1	0,11 ↑
Giro cama (días)	8,5	7,8	0.09 ↑
Mortalidad > 48 horas (por cada 100 egresos)	1,2	2,4	-0.5 ↓
Mortalidad perinatal (por cada 100 Nacidos vivos)	0,6	0,8	-0.19 ↓
Infección Intrahospitalaria por egreso (por cada 100 egresos)	0,6	0,5	0.17 ↑

Fuente: Estadísticas vitales elaborado por Servicio de Epidemiología

13.7. Notificación de Eventos de Interés en Salud Pública

La notificación de eventos de interés en salud pública en la E.S.E. Hospital Universitario Erasmo Meoz tuvo su mayor número en el 2021. En el año 2015, solamente un 0.6% correspondían a población migrante hasta alcanzar un 33% de los reportes en el 2022. Para el 2022 se reportaron 7.774 eventos, de estos 2.595 correspondieron a población migrante.

Lo cambios en la notificación estuvieron relacionados con la disminución en el reporte del evento de interés en salud pública más importante desde el 2020, infección respiratoria aguda grave por COVID-19. Sin embargo, durante el 2022, los cambios en este evento fueron notables por los avances en vacunación contra esta enfermedad y los refuerzos de manera gradual disponibles para toda la población.

Durante el 2022, otros eventos diferentes a COVID-19 se tomaron los primeros 10 lugares, encontrando un gran número de eventos relacionados con la esfera mental como el consumo de sustancias psicoactivas, violencia de género incluyendo psicológica, física y sexual y dengue con signos de alarma.

Eventos de Interés en Salud Pública HUEM 2015 a 2022

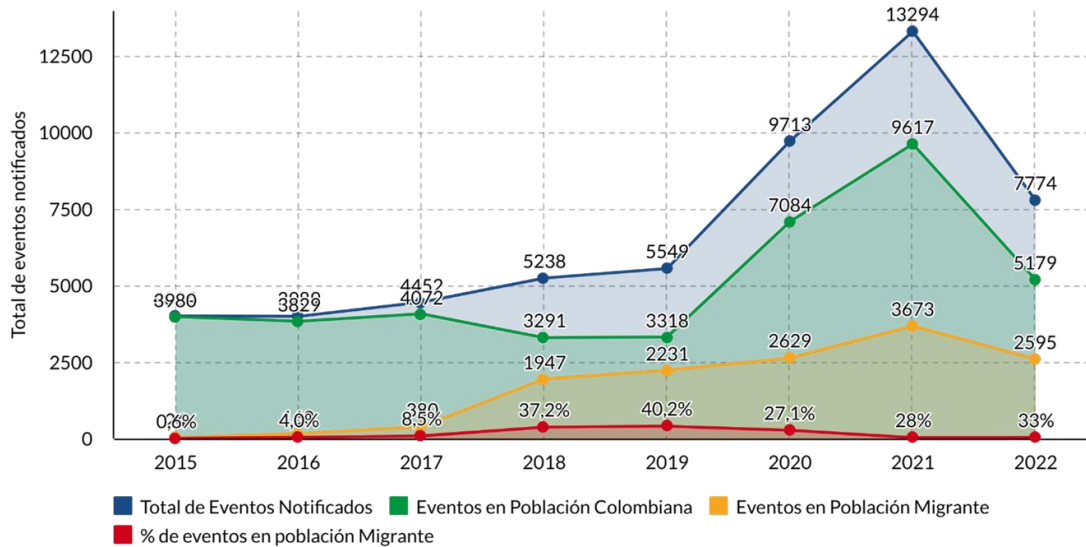

Fuente: Estadísticas vitales elaborado por Servicio de Epidemiología

Nuestra institución mantuvo la notificación de los eventos de interés en salud pública inmediatos (menor a 24 horas desde reconocido el evento) en más del 90% durante todo el 2022. Así mismo, la Secretaría de Salud Municipal dio el reconocimiento a la E.S.E. Hospital Universitario Erasmo Meoz por el compromiso y responsabilidad en las unidades de análisis de eventos de interés en salud pública y por el funcionamiento de vigilancia en salud pública.



13.8. Principales eventos de notificación en el 2022

Durante el año 2022, la infección respiratoria aguda grave centinela fue el evento más importante. Este es un sistema de vigilancia en todo el país para detectar la presencia de virus que causan infecciones respiratorias graves que requieren atención hospitalaria.

Instituciones prestigiosas en Colombia, como Fundación Hospitalaria San Vicente de Paúl, Clínica General del Norte, USS el Tunal – Tunjuelito – Meissen, Fundación Cardio-infantil Instituto de Cardiología, Hospital Infantil Napoleón Franco Pareja, Hospital Departamental de Villavicencio, Fundación Hospital San Pedro, Hospital Infantil los Ángeles, Hospital Federico Lleras Acosta sede Francia, Fundación Valle el Lili y la E.S.E. Hospital Universitario Erasmo Meoz llevan a cabo análisis de captación utilizando pruebas moleculares, incluyendo RT-PCR múltiple cerrada para identificar los virus en circulación. En diciembre de 2022, nuestra institución logró ser un caso exitoso de vigilancia centinela, siendo reconocida por el Instituto Nacional de Salud en el país.

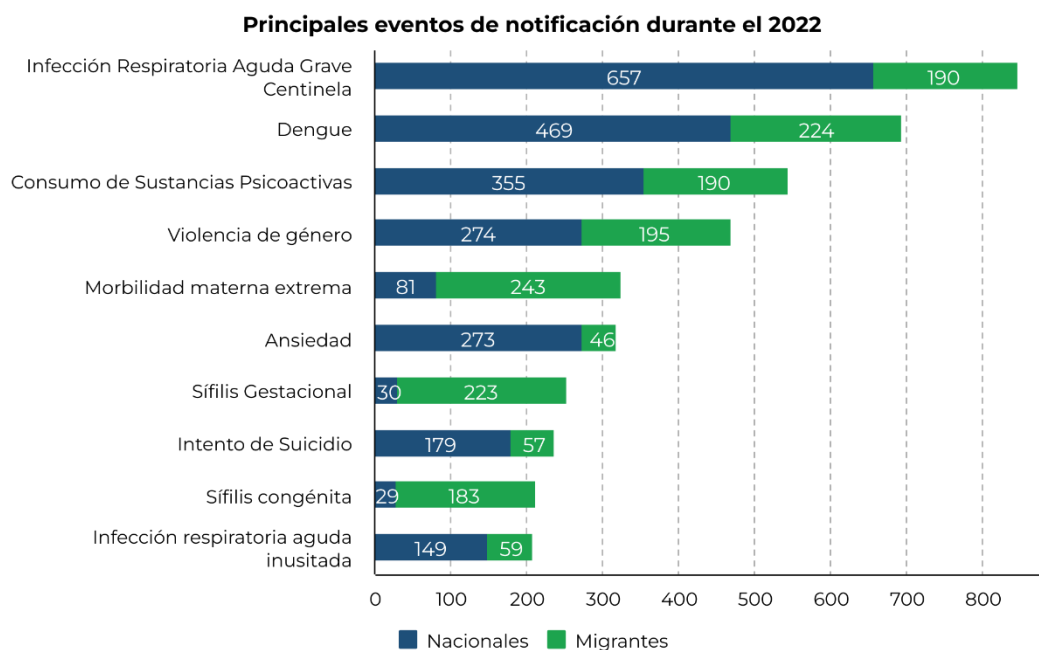

Fuente: Estadísticas vitales elaborado por Servicio de Epidemiología

Considerando los eventos de notificación más importantes durante el 2022 reportados por el Hospital, los relacionados con enfermedades de la esfera mental como consumo de sustancias psicoactivas, violencia de género (incluyendo física, psicológica, negligencia y sexual), ansiedad e intento de suicidio, desplazaron a eventos de enfermedades transmisibles como tuberculosis y VIH de las primeras posiciones.

Durante el 2022, el Hospital reportó que los eventos de notificación más importantes estuvieron relacionados con enfermedades de la esfera mental como el consumo de sustancias psicoactivas, violencia de género, ansiedad e intento de suicidio, los cuales superaron a enfermedades transmisibles como tuberculosis y VIH. En cuanto a la atención materno-perinatal, la población migrante en condición pendular fue la más afectada en casos de sífilis gestacional, sífilis congénita y mortalidad perinatal. Además, las enfermedades emergentes como VIH y tuberculosis tuvieron una distribución mayor entre la población migrante.

Para esto el servicio de epidemiología lideró tres programas piloto de seguimiento extrainstitucional a pacientes migrantes sin aseguramiento para tres eventos Sífilis gestacional (260 maternas), tuberculosis (132 pacientes) y VIH (70 pacientes), aportando seguimiento en terminación completa del tratamiento, teleorientación en planificación y fortalecimiento de la transferencia de información a centros de cooperación internacional para el seguimiento. El proyecto de Sífilis Gestacional fue presentado mediante modalidad de poster en el Foro Internacional OES en alianza con la Fundación Santa Fe de Bogotá y Planetree Internacional.

Sífilis Gestacional en población vulnerable en el Hospital Universitario Erasmo Meoz: Un estudio de mejoramiento de la calidad

Olarte Rafael, Bautista Samuel, Molina Alexandra, Cárdenas Camila, Olaya Laura, Galvis Mario

Introducción

En Colombia, para el año 2021, se reportaron **10.301 casos de sífilis gestacional** un 14.6% más en comparación con el 2020.

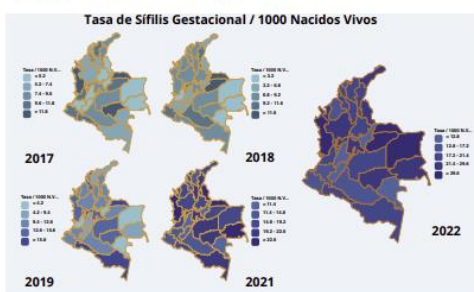

Resultados

En este estudio se incluyeron 573 gestantes notificadas al sistema de vigilancia epidemiológica, que cumplieron con los criterios de definición para caso confirmado del protocolo sífilis gestacional del Instituto Nacional de Salud.

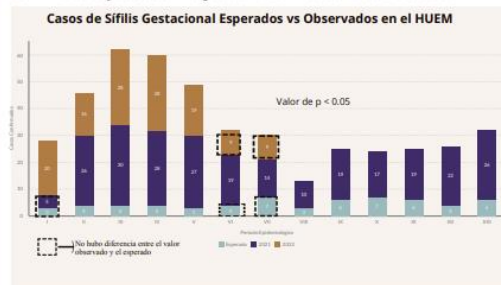

En el caso específico de pacientes con VIH/SIDA, el Hospital reportó 41 casos en población migrante durante el 2022, siendo el sexo femenino el más afectado. En el servicio de Gineco-obstetricia se realizaron 2.898 pruebas de VIH y se detectaron 12 casos de recién nacidos hijos de madres con VIH positivo. Estos casos recibieron

tratamiento con zidovudina durante el trabajo de parto, se suspendió la lactancia y se solicitó valoración por infectología pediátrica para completar el tratamiento sugerido por las guías actualizadas de la Asociación Colombiana de Infectología.

Los estudiantes de medicina del año de internado rotatorio desarrollaron el proyecto titulado Anima Y Apoya: Atención, Acompañamiento y Seguimiento Oportuno de la Violencia de Pareja Íntima. El cual obtuvo el primer premio en la presentación anual del semillero de investigación en presentación de pódium y de póster y sirviendo de base para la implementación de una campaña institucional para el reconocimiento temprano de la violencia de género dirigida a colaboradores del hospital.



14. GESTION DEL RIESGO INSTITUCIONAL.

La E.S.E. Hospital Universitario Erasmo Meoz dentro de la estrategia Mi Riesgo-Mi control, estableció la actualización de los 20 Mapas de riesgos por procesos para la vigencia 2022 reflejando un reporte de 56 riesgos (21 riesgos asistenciales y 35 Administrativos). Dicha actualización obedece a cambios en los lineamientos definidos por la Función Pública a través del documento guía de administración del riesgo y cuyo análisis en comparación con la vigencia anterior permite una priorización en la gráfica de calor conforme a los criterios de probabilidad e impacto reduciendo el número de riesgos institucionales.

Riesgos institucionales 2021	62
Riesgos institucionales 2022	56

La Gestión del Riesgo de la E.S.E. H.U.E.M. en articulación con la Política de administración del riesgo estableció su metodología de la siguiente manera:



De igual forma, producto del despliegue de la metodología anteriormente mencionada, se establece a través de un sistema de evaluación de listas de chequeo una adherencia a la estrategia mi riesgo mi control con un aumento significativo en comparación con las vigencias anteriores

2020	2021	2022
Adherencia a la estrategia mi riesgo y mi control 15%	Adherencia a la estrategia mi riesgo y mi control 47 %	Adherencia a la estrategia mi riesgo y mi control 56 %

Fuente y elaboración: Oficina de Planeación

14.1. Gestión del riesgo SICOF y SARLAFT

En la vigencia 2022, y conforme a las decisiones de la Junta directiva de la E.S.E. H.U.E.M. se aprobó la Política del Subsistema de Administración de Corrupción, Opacidad y fraude adoptada mediante resolución 2045 del 12 de septiembre de 2022 y se actualizó la Política del Sistema de Administración del riesgo de lavado de activos financiación del terrorismo y financiación de la proliferación de armas de destrucción masiva SARLAFT mediante resolución 2072 de septiembre de 2022, dando cumplimiento a los lineamientos impartidos por la circular 4-5 y 5-5 de 2021 de la Superintendencia Nacional de Salud.

14.2. Seguridad y Salud en el Trabajo

En el 2022, se articuló a través del Eje de acreditación de gestión del riesgo el Sistema de Seguridad y salud en el trabajo, armonizando la metodología para el control de riesgos según la metodología GTC-45, de igual forma se registró una autoevaluación de cumplimiento del 97% conforme a los estándares mínimos definidos en la Resolución 0312 de 2019

En cumplimiento al plan de capacitación en la vigencia 2022, la E.S.E. Hospital Universitario Erasmo Meoz realizó 22 capacitaciones, de las cuales en estilos de vida y trabajo saludable se alcanzó una cobertura del 80% y en consumo de sustancias psicoactivas el 90%

En relación con el Plan de Emergencias la institución durante el 2022 fortaleció su brigada de emergencias con 30 nuevos colaboradores para un total de 97 brigadistas.

14.3. Mapa de Riesgos de Corrupción y Plan Anticorrupción y Atención Al Ciudadano

La Oficina de Control Interno realizó seguimiento al Plan Anticorrupción y de Atención al Ciudadano de acuerdo a lo estipulado en el artículo 73 de la Ley 1474 de 2011, correspondiente al primer, segundo y tercer cuatrimestre de la vigencia 2022, según el Decreto 124 de 2016 y las obligaciones derivadas de los documentos Estrategias para

la Construcción del Plan Anticorrupción y de Atención al Ciudadano de la Presidencia de la República y Guía para la Gestión del Riesgo de Corrupción de la entidad.

Para la vigencia 2022 el mapa de riesgos cerró con un cumplimiento del 100% y el plan Anticorrupción con el 90%

15. PLAN DE DESARROLLO E.S.E H.U.E.M.

El plan de desarrollo de la E.S.E. Hospital Universitario Erasmo Meoz aprobado por la junta directiva mediante acuerdo 024 del 9 de septiembre de 2020, está compuesto por 7 Objetivos estratégicos, definidos en 9 Estrategias, 10 Programas, 32 proyectos a ejecutar y 37 metas o acciones. Cabe aclarar que algunos de estos proyectos son objeto de evaluación anual enmarcados en el plan de Gestión Gerencial, los cuales por sus características deben ser continuos en el tiempo, garantizando el mantenimiento de los logros alcanzados en los periodos anteriores. En concordancia a lo expuesto anteriormente, 17 metas fueron programadas para su respectiva evaluación en la vigencia 2022, de las cuales 16 fueron cumplidas satisfactoriamente dando como cumplimiento el 94.12%.

RESUMEN INDICADORES DIRECCIÓN Y GERENCIA						
No.	Estrategia	Numero de Programas	Proyectos	Metas	Metas cumplidas	% de cumplimiento
1	Posicionamiento	1	3	5	4	80%
2	Docencia e investigación	1	2	5	5	100%
3	Atención humanizada	1	2	3	3	100%
4	Seguridad del paciente	3	3	3	3	100%
5	Rentabilidad Social	1	1	1	1	100%

Fuente y elaboración: Oficina de Planeación

ESTRATEGIA	PROGRAMA	PROYECTO A EJECUTAR	METAS	CUMPLE
Posicionamiento	Consolidación de la imagen institucional	Fortalecimiento de las competencias del talento humano	60% de Personal con evaluación y tendencia en las competencias funcionales y comportamentales adoptadas por la institución.M1	SI
		Reordenamiento físico hospitalario	Inicio de la intervención de la infraestructura de sala de partos M2	NO
			100% de los diseños contratados para la estructuración del proyecto. M3	SI
			100% de los diseños contratados para la estructuración del proyecto. M4	SI
		Remodelación y ampliación del área de archivo	viabilidad técnica del instituto departamental de salud y contrato adjudicado.M5	SI
Docencia e investigación	Fortalecimiento de la docencia e investigación	Desarrollo de la investigación en la ESE HUEM	Integrar la participación de las especialidades médicas en las líneas de investigación. M6	SI
		Mejoramiento de la competencia docente institucional	Porcentaje 40% de cumplimiento del desarrollo del plan de desarrollo educación M7	SI
			Categorización del grupo de investigación por Colciencias con dos revistas indexadas	SI

			publicadas y 20 artículos de semilleros de investigación. M8	
			Implementación y apropiación de las políticas de docencia e investigación. M9	SI
			Sistema de información asequible a los docentes y estudiantes. M10	SI
Atención humanizada	Gestión del eje de humanización de la atención	Fortalecimiento de la humanización en la prestación de los servicios	Resolución actualizada de la política de Humanización. M11	SI
		prestación de los servicios	70% de los colaboradores de la institución sensibilizado en la Política de Humanización. M12	SI
			70% de los casos gestionados producto de la búsqueda activa desde las PQRS. M13	SI
Seguridad del paciente	Mejoramiento de la infraestructura tecnológica	Actualización y renovación de la tecnología biomédica y de apoyo a procesos misionales.	Tecnología biomédica y de apoyo a procesos misionales actualizada y/o renovada. M14	SI

	Tecnología	Fortalecimiento de los servicios prestados a través de la modalidad de telemedicina	Servicio de Telemedicina ofertado. M15	SI
	Programa de seguridad del paciente	Fortalecimiento del programa de seguridad del paciente en la ESE HUEM	Apropiación de las buenas prácticas de seguridad del paciente implementadas. M16	SI
Rentabilidad social	Fortalecimiento de la institución Amiga de la Mujer y de la Infancia	Certificación de la E.S.E. como Institución Amiga de la Mujer y la Infancia Integral	70 % del cumplimiento del plan de mejoramiento de los lineamientos para la implementación y fortalecimiento de la estrategia IAMII con base en el resultado de la pre-auditoría realizada en la vigencia 2022. M17	SI

Fuente y elaboración: Oficina de Planeación

15.1. Convenios de Docencia

En cumplimiento del Plan de Desarrollo de Educación, en 2022 la E.S.E. H.U.E.M. estableció convenios con diversas entidades educativas e investigativas con el fin de articular las acciones de docencia. Estos convenios tienen como objetivo principal cumplir con la función social de brindar atención en salud a la comunidad, así como proporcionar formación, capacitación e investigación entre los estudiantes que realizan prácticas en la institución.

En la institución a través de 30 convenios de Docencia, rotaron en el 2022, un total de 2.204 estudiantes, 13 residentes de especialidades médicas. Así mismo, se lideraron 50 proyectos de investigación académica y 48 proyectos de semilleros de investigación.

Convenios y Actividades 2022	Cantidad
Convenios de docencia en desarrollo	30
Estudiantes en prácticas	2.204
Residentes de especialidades médicas	13

Artículos de investigaciones publicados	3
Proyectos de Investigación académicos	50
Proyectos de semilleros de investigación	48

Fuente y elaboración: Oficina de Planeación

Nuestra institución en el 2022 programó varios encuentros de investigación dentro de los que se encuentran: Encuentro de Investigación de los Semilleros los meses de mayo y noviembre, Congreso Nacional de Médicos Internos en noviembre, I Simposio de Cáncer de Seno en octubre, I Simposio de Enfermería en septiembre, II Congreso de Toxicología en junio, seis Conferencias Clínico-Patológicas y cuatro Conferencias Médica mensuales.

Así mismo, se estableció como meta la categorización del grupo de investigación por Colciencias con publicaciones de artículos de investigación en dos revistas indexadas, presentación de trabajo (abstract) en reunión científica internacional en revista indexada y veinte artículos de los semilleros de investigación.

Chronic lymphadenopathy as first manifestation of hyper IgM syndrome (HIGM2 syndrome) in a Colombian girl

HERASMO MEÓZ

HERASMO MEÓZ

Chronic lymphadenopathy as first manifestation of hyper IgM syndrome (HIGM2 syndrome) in a Colombian girl

HERASMO MEÓZ

Síndrome hiper-IgM por mutación en PIK3R1 (APDS syndrome)

Artículo Titulado: Chronic disseminated lymphadenopathy as first manifestation of Hyper IgM Syndrome due to mutation in PIK3R1 (APDS2 syndrome) in a Colombian girl.

Por: Dr. Andrés Felipe Arias, Sergio David Romero Arias, Carlos Mauricio Pérez, Oscar Correa Jiménez.

Cryptococcus neoformans and Cryptococcus gattii

HERASMO MEÓZ

Cryptococcus neoformans and Cryptococcus gattii

HERASMO MEÓZ

Cryptococcus neoformans y Cryptococcus gattii

Artículo Titulado: Cryptococcus neoformans - and Cryptococcus gattii -specific IgG, IgA and IgM differ among children and adults with and without cryptococcosis from Colombia

Por: Dr. Jairo Francisco Lizarazo

Cryptococcosis due to Cryptococcus gattii

HERASMO MEÓZ

Cryptococcosis due to Cryptococcus gattii

HERASMO MEÓZ

Cryptococcosis del Sistema Nervioso Central secundario a Cryptococcus gattii

Publicación: Central Nervous System Cryptococcosis due to Cryptococcus gattii in the Tropics

Por: Dr. Jairo Francisco Lizarazo

Laparoscopic gastrectomy for locally advanced gastric cancer in the elderly

HERASMO MEÓZ

Laparoscopic gastrectomy for locally advanced gastric cancer in the elderly

HERASMO MEÓZ

Factibilidad de gastrectomía laparoscópica en cáncer gástrico

Abstract del 29th Congreso Internacional (EAES) Barcelona: O159—Feasibility of laparoscopic gastrectomy for locally advanced gastric cancer in the elderly, Por: Dr. Hender Hernández, Rafael Olarte, Wilmer Galvis y Dr. Guillermo Labrador (Q.E.P.D.)

Durante el año 2022 en ejecución de la estrategia de docencia se realizaron dos cursos de investigación dirigido a profesionales del área de la salud y estudiantes en formación, guiados por especialistas clínicos, ejecutado en tres (3) módulos, como resultado desarrollan un artículo de investigación clínica, que presentan y sustentan en el encuentro de investigación que se realiza al finalizar el curso, y, a su vez se cargan en

la página web de la E.S.E. Hospital Universitario de institucional para consulta de los interesados.

16. ACCIONES PARA EL FORTALECIMIENTO INSTITUCIONAL DEL MODELO INTEGRADO DE PLANEACION Y GESTIÓN (FURAG)

El índice de desempeño institucional del Formulario Único de Reporte y Avance de Gestión (FURAG) es una medida que se utiliza para evaluar el rendimiento de una institución en términos de su gestión y logro de objetivos.

El FURAG es un formulario que recopila información sobre diferentes aspectos de la institución, como sus metas, indicadores de desempeño, acciones realizadas y resultados obtenidos. A través de este formulario, se puede medir y comparar el desempeño de la institución en diferentes periodos de tiempo.

El FURAG se utiliza como una herramienta de gestión y seguimiento, permitiendo a las instituciones evaluar su desempeño y compararlo con periodos anteriores o con estándares establecidos. El puntaje obtenido en el índice de desempeño debe ser analizado en función de los objetivos y metas de la institución, así como de las políticas y referencias establecidas.

Es importante tener en cuenta que el objetivo no es obtener un puntaje absoluto, sino utilizar el FURAG como una herramienta de mejora continua, identificando áreas de fortaleza y oportunidades de mejora en la gestión institucional. Por lo tanto, el enfoque principal debe estar en el análisis de los resultados y en la implementación de acciones para lograr una gestión más eficaz y eficiente.

La evaluación del rendimiento de la institución mediante el Formulario Único de Reporte y Avance de Gestión (FURAG), llevada a cabo en 2022, arrojó un resultado de 66.4. Este valor se encuentra cerca del promedio del grupo comparativo y refleja un incremento de 8.1 puntos porcentuales en comparación con el informe del año anterior.

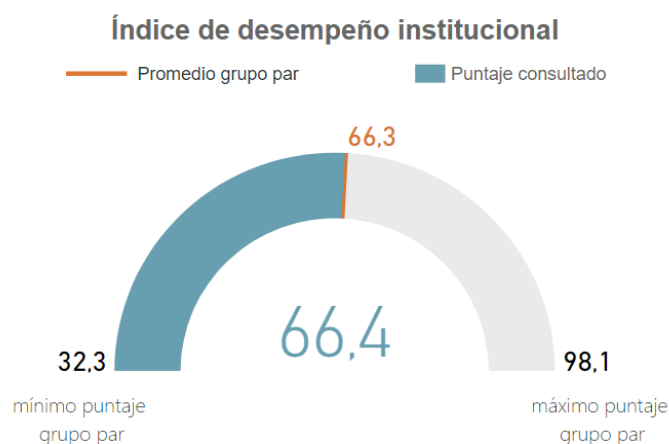

Fuente: Resultados de Micrositio modelo Integrado de Planeación y Gestión publicado en el 2022

Durante el año 2022, en el contexto del Modelo Integrado de Planeación y Gestión y la política de "Fortalecimiento Organizacional y Simplificación de Procesos", se inició la transición del Sistema de Gestión de la Calidad hacia un "Sistema Integrado de Gestión". En este nuevo sistema, se integraron y se estableció una articulación entre el Sistema Obligatorio de la Garantía de la Calidad de la Atención en Salud (estipulado en el Decreto 780 de 2016), el Modelo Integrado de Planeación y Gestión (MIPG) regulado por el Decreto 1499 de 2017, el Sistema de Control Interno establecido por la Ley 87 de 1993, y el Sistema de Gestión de Seguridad y Salud en el Trabajo, que está reglamentado por el Decreto 1072 de 2015, entre otros aspectos relevantes.

Gracias a las estrategias implementadas por la E.S.E. H.U.E.M., la política POL 05, que hace referencia al fortalecimiento organizacional y simplificación de procesos, se logró un desempeño del 82.3. A continuación, se incluyen las 12 políticas en barras de calor y por orden de mayor a menor calificación.

Valoración de las Políticas del MIPG de la E.S.E. HUEM en el 2022

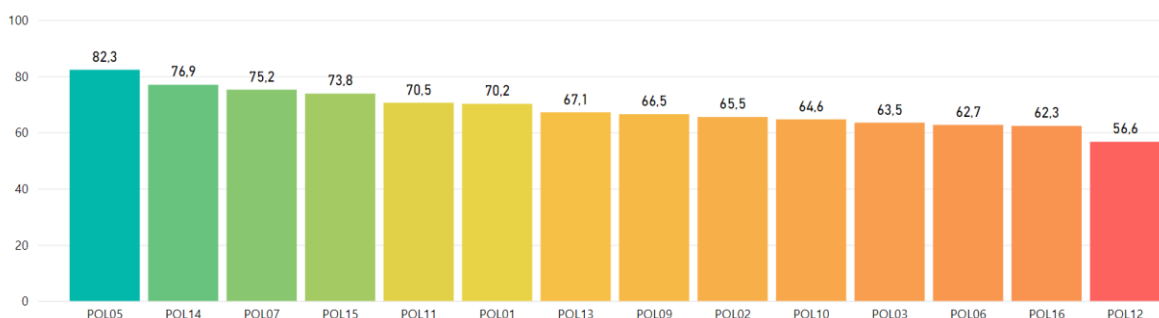

Fuente: Resultados FURAG Función Pública

Producto de la mejora continua y en relación con los autodiagnósticos realizados en la vigencia 2022 se establecieron 37 acciones de mejora con un porcentaje de cumplimiento del 72.97%, es decir, se realizó el cierre de 27 acciones.

16.1. Fortalecimiento de la cultura de mejoramiento

La ESE Hospital Universitario Erasmo Meoz, conforme a su política de Calidad y su meta del proceso de acreditación, fortaleció en la vigencia 2022 la estructura de mejoramiento institucional, permitiendo obtener resultados como son:

- Apropiación del reporte de Acciones de Mejora en el Aplicativo P.U.M. (Plan Único de Mejora)

Durante el 2022 se fortaleció a los líderes de procesos de la E.S.E. (Primera Línea de Defensa) en capacitación de Planes de Mejoramiento y análisis de sucesos de seguridad lo que permitió fortalecer los atributos de autocontrol y autorregulación con las diferentes fuentes de mejora tanto internas como externas que permitieron la cultura en el registro de acciones de mejora en un aplicativo único institucional.

Registro de Planes de Mejoramiento en aplicativo Institucional

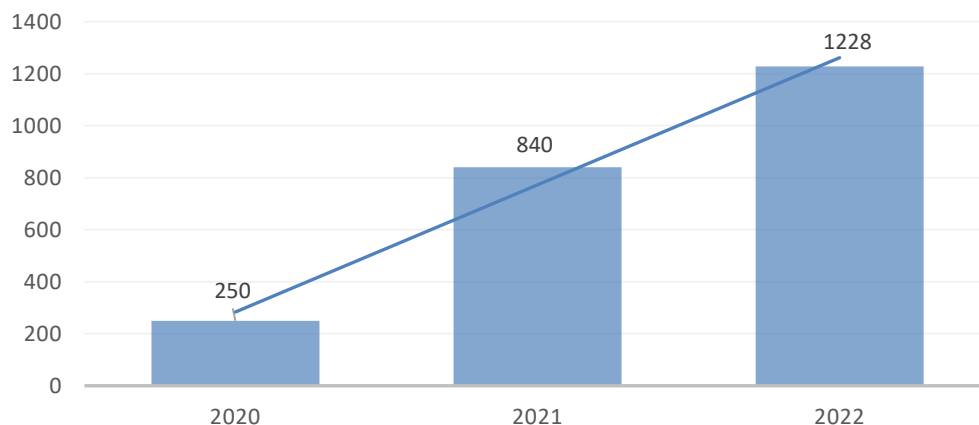

Fuente y elaboración: Oficina de Planeación

- Gestión y oportunidad en el cierre de acciones de mejora

Producto del fortalecimiento a los líderes de procesos en la mejora continua, se obtuvo un cierre en el año 2022 del 89% de cumplimiento de acciones de mejora en el P.U.M. Institucional.

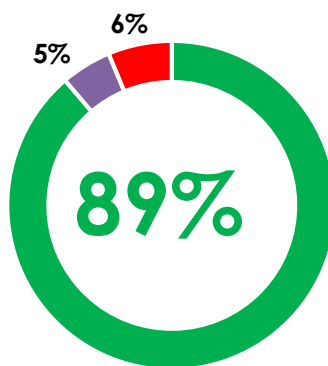

■ ACCIONES CUMPLIDAS ■ EN DESARROLLO ■ PENDIENTE

Fuente y elaboración: Oficina de Planeación

Esta cultura de cierre de acciones de mejora durante el 2022 tuvo un promedio de 87,24% en los 12 meses representados de la siguiente manera:

ENERO	FEBRERO	MARZO	ABRIL	MAYO	JUNIO	JULIO	AGOSTO	SEPTIEMBRE	OCTUBRE	NOVIEMBRE	DICIEMBRE
72,22	78,79	84,85	90,51	90	87,04	88,89	89,49	89,15	88,34	82,01	88,75

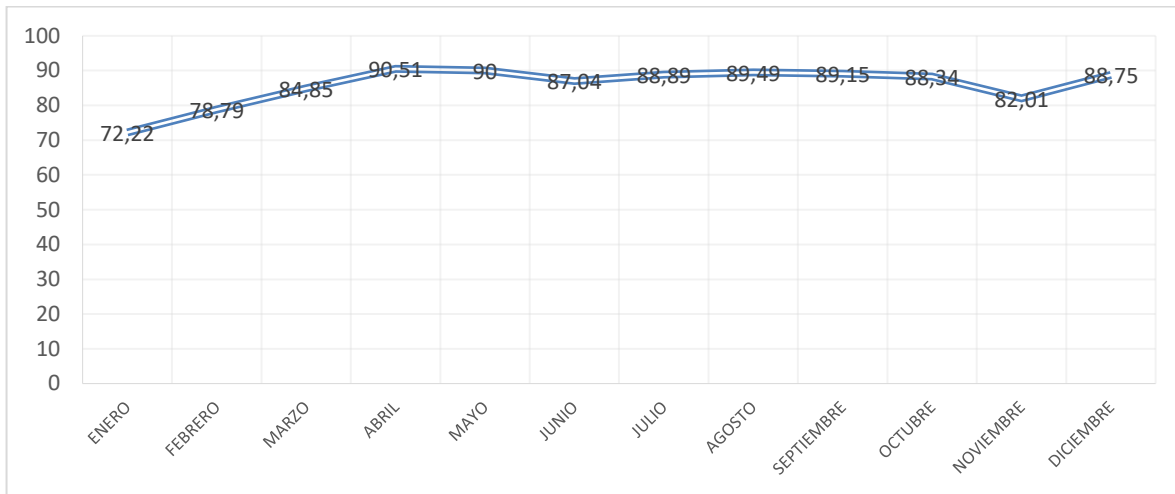

Fuente y elaboración: Oficina de Planeación

16.2. Mapa de Procesos E.S.E. Hospital Universitario Erasmo Meoz

La ESE HUEM cuenta con un mapa de procesos institucional discriminado por 03 procesos Estratégicos, 02 procesos de Evaluación y control, 07 procesos de apoyo y 08 procesos misionales para un total de 20 procesos institucionales debidamente caracterizados

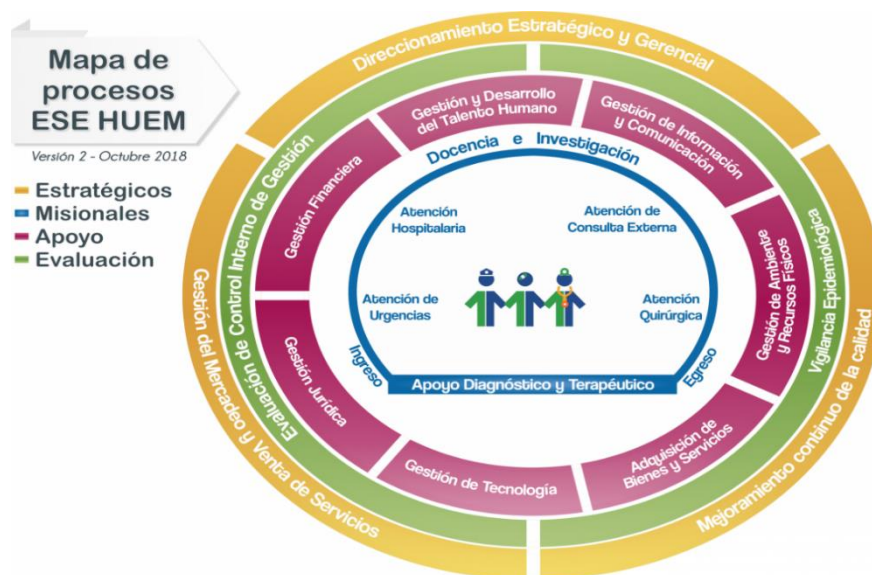

Fuente y elaboración: Oficina de Planeación

17. CONTRATACIÓN

La ESE Hospital Universitario Erasmo Meoz, es una entidad con categoría especial de entidad pública descentralizada del orden departamental, dotada de personería jurídica, patrimonio propio y autonomía administrativa, sometida al régimen jurídico previsto en el Capítulo III, Artículo 194,195 y 197 de la Ley 100 de 1993 y sus decretos reglamentarios y adscrita a la Dirección del Sistema Seccional de Seguridad Social en Salud del Departamento Norte de Santander.

La ESE Hospital Universitario Erasmo Meoz es una entidad de carácter público que en materia de contratación se rige por el derecho privado conforme a lo establecido en el acuerdo No. 008 de 2013 y la resolución 001236 de 2013 que rigen su actividad contractual, en los cuales se contemplan como modalidad de selección de oferentes la Contratación Directa, selección de mínima cuantía, invitación pública de menor cuantía, convocatoria pública de mayor cuantía, urgencia manifiesta, compra por catálogo derivado de acuerdo al marco de precios y adquisición en bolsa de productos.

De lo anterior, se desprenden los siguientes tipos de contratos: compraventa de servicios de salud, asociaciones de empresas sociales del estado, contratos para el desarrollo de funciones, contrato de tercerización, alianzas con personas jurídicas concesión, contrato de compraventa, contrato de suministro, contratos de prestación de servicios profesionales y de apoyo a la gestión, o para la ejecución de trabajos artísticos que solo pueden encomendarse a determinadas personas naturales, contrato de obra, contrato de consultoría, contrato de prestación de servicios, contrato de adquisición de bienes inmuebles, contrato de arrendamiento de bienes inmuebles, contrato de seguro.

De los cuales en la vigencia 2022 se suscribieron:

Modalidad de Contratación	Cantidad	%
Sindical	63	14%
Directa	178	40%
Mínima Cuantía	171	39%
Menor Cuantía	6	1%
Mayor Cuantía	3	1%
Electrónico	23	5%
Total	444	100%

Tipo de contrato	Cantidad	%
Prestación de Servicios	295	66%
Suministro	128	29%
Arrendamiento	4	1%
Obra	9	2%
Mantenimiento	7	2%
Otros	1	0%
Total	444	100%

Fuente y elaboración: Oficina de contratación

NUMERO DE CONTRATO	OBJETO	VALOR	ESTADO
001-2022	CONTRATACION DEL SERVICIO DE APOYO ADMINISTRATIVO EN EL NIVEL AUXILIAR TECNICO PROFESIONAL Y PROFESIONAL ESPECIALIZADO PARA LA EJECUCION DE LOS PROCESOS ESTRATEGICOS MISIONALES DE APOYO Y DE EVALUACION PARA LA E S E H U E M	5.197.907.574	TERMINADO
002-2022	PRESTACION DE SERVICIOS MEDICOS ASISTENCIALES ESPECIALIZADOS DE CIRUGIA DE TORAX DE LA E S E HOSPITAL UNIVERSITARIO ERASMO MEOZ	347.068.800	TERMINADO
003-2022	PRESTACION DE SERVICIOS MEDICOS ASISTENCIALES ESPECIALIZADOS DE CIRUGIA DE PEDIATRICA DE LA E S E HOSPITAL UNIVERSITARIO ERASMO MEOZ	190.783.494	TERMINADO
004-2022	PRESTACION DE SERVICIOS MEDICOS ASISTENCIALES ESPECIALIZADOS DE DIAGNOSTICO NO INVASIVO EN CARDIOLOGIA DE LA E S E HOSPITAL UNIVERSITARIO ERASMO MEOZ	795.600.000	TERMINADO
005-2022	PRESTACION DE SERVICIOS MEDICOS ASISTENCIALES ESPECIALIZADOS DE ENDOCRINOLOGIA PARA LA ESE HOSPITAL UNIVERSITARIO ERASMO MEOZ	59.478.647	TERMINADO
006-2022	PRESTACION DE SERVICIOS MEDICOS ASISTENCIALES Y AMBULATORIOS ESPECIALIZADOS DE CIRUGIA PLASTICA PARA LA ESE HUEM	125.330.400	TERMINADO
007-2022	PRESTACION DE SERVICIOS MEDICOS ASISTENCIALES Y AMBULATORIOS ESPECIALIZADOS DE CIRUGIA PLASTICA PARA LA ESE HUEM	117.671.325	TERMINADO
008-2022	PRESTACION DE SERVICIOS MEDICOS ASISTENCIALES Y AMBULATORIOS ESPECIALIZADOS DE CIRUGIA PLASTICA PARA LA ESE HUEM	125.330.400	TERMINADO
009-2022	PRESTACION DE SERVICIOS MEDICOS ASISTENCIALES Y AMBULATORIOS ESPECIALIZADOS DE CIRUGIA PLASTICA PARA LA ESE HUEM	125.330.400	TERMINADO
010-2022	PRESTACION DE SERVICIOS ASISTENCIALES ESPECIALIZADOS EN AUDIOLOGIA DE LA ESE HOSPITAL UNIVERSITARIO ERASMO MEOZ	41.600.000	TERMINADO
011-2022	PRESTACION DE SERVICIOS MEDICOS ASISTENCIALES Y AMBULATORIOS ESPECIALIZADOS DE CARDIOLOGIA PEDIATRICA Y TOMA DE	196.560.000	TERMINADO

Fuente y elaboración: Oficina de contratación

	ECOCARDIOGRAMAS PARA LA E S E HUEM		
012-2022	PRESTACION DE SERVICIOS MEDICOS ASISTENCIALES Y AMBULATORIOS ESPECIALIZADOS DE CARDIOLOGIA PEDIATRICA Y TOMA DE ECOCARDIOGRAMAS PARA LA E S E HUEM	125.209.242	TERMINADO
013-2022	PRESTACION DE SERVICIOS MEDICOS ASISTENCIALES Y AMBULATORIOS ESPECIALIZADOS DE CARDIOLOGIA PEDIATRICA Y TOMA DE ECOCARDIOGRAMAS PARA LA E S E HUEM	125.209.242	TERMINADO
014-2022	PRESTACION DE SERVICIOS MEDICOS ASISTENCIALES ESPECIALIZADOS DE CIRUGIA DE LA MANO PARA LA E S E HOSPITAL UNIVERSITARIO ERASMO MEOZ	450.630.000	TERMINADO
015-2022	PRESTACION DE SERVICIOS MEDICOS ASISTENCIALES Y AMBULATORIOS ESPECIALIZADOS DE OFTALMOLOGIA PARA PROCEDIMIENTO DE OCULOPLASTIA EN LA ESE HUEM	218.400.000	TERMINADO
016-2022	PRESTACION DE SERVICIOS MEDICOS ASISTENCIALES AMBULATORIOS Y ESPECIALIZADOS DE CIRUGIA VASCULAR PARA LA E S E HUEM	653.040.000	TERMINADO
017-2022	PRESTACION DE SERVICIOS MEDICOS ASISTENCIALES ESPECIALIZADOS DE GINECOLOGIA ONCOLOGICA DE LA ESE HOSPITAL UNIVERSITARIO ERASMO MEOZ	125.330.400	TERMINADO
018-2022	PRESTACION DE SERVICIOS MEDICOS ASISTENCIALES Y AMBULATORIOS ESPECIALIZADOS MASTOLOGIA PARA LA ESE HUEM	144.612.000	TERMINADO
019-2022	PRESTACION DE SERVICIOS MEDICOS ASISTENCIALES Y AMBULATORIOS ESPECIALIZADOS DE ONCOLOGIA CLINICA PARA LA E S E HUEM	262.080.000	TERMINADO
020-2022	PRESTACION DE SERVICIOS MEDICOS ASISTENCIALES Y AMBULATORIOS ESPECIALIZADOS DE OFTALMOLOGIA PARA LA E S E HUEM	327.600.000	TERMINADO
021-2022	PRESTACION DE SERVICIOS MEDICOS ASISTENCIALES Y AMBULATORIOS ESPECIALIZADOS DE OFTALMOLOGIA PARA LA E S E HUEM	125.330.400	TERMINADO
022-2022	PRESTACION DE SERVICIOS MEDICOS ASISTENCIALES ESPECIALIZADOS EN OTORRINOLARINGOLOGIA PARA LA ESE HOSPITAL UNIVERSITARIO ERASMO MEOZ	125.330.400	TERMINADO

Fuente y elaboración: Oficina de contratación

023-2022	PRESTACION DE SERVICIOS MEDICOS ASISTENCIALES Y AMBULATORIOS ESPECIALIZADOS DE PERINATOLOGIA PARA LA E S E HUEM	83.553.600	TERMINADO
024-2022	PRESTACION DEL SERVICIO DE TOMA DE ESTUDIOS DE RADIOLOGIA DE LA E S E HOSPITAL UNIVERSITARIO ERASMO MEOZ	571.131.792	TERMINADO
025-2022	PRESTACION DE SERVICIOS MEDICOS ASISTENCIALES ESPECIALIZADOS DE UROLOGIA PARA LA E S E HOSPITAL UNIVERSITARIO ERASMO MEOZ	119.658.128	TERMINADO
026-2022	PRESTACION DE SERVICIOS MEDICOS ASISTENCIALES ESPECIALIZADOS DE UROLOGIA PARA LA E S E HOSPITAL UNIVERSITARIO ERASMO MEOZ	134.615.394	TERMINADO
027-2022	PRESTACION DE SERVICIOS MEDICOS ASISTENCIALES ESPECIALIZADOS DE UROLOGIA PARA LA E S E HOSPITAL UNIVERSITARIO ERASMO MEOZ	89.743.596	TERMINADO
028-2022	SUMINISTRO DE COMBUSTIBLE PARA LAS CALDERAS VEHICULOS PLANTA ELECTRICA Y EQUIPOS DE JARDINERIA DE LA ESE HOSPITAL UNIVERSITARIO ERASMO MEOZ	419.695.752	TERMINADO
029-2022	PRESTACION DE SERVICIOS MEDICOS ASISTENCIALES Y AMBULATORIOS ESPECIALIZADOS DE DERMATOLOGIA PARA LA E S E HUEM	20.592.000	TERMINADO
030-2022	PRESTACION DE SERVICIOS MEDICOS ASISTENCIALES ESPECIALIZADOS DE UROLOGIA PARA LA E S E HOSPITAL UNIVERSITARIO ERASMO MEOZ	134.615.394	TERMINADO
031-2022	PRESTACION DE SERVICIOS ASISTENCIALES ESPECIALIZADOS EN AUDIOLOGIA DE LA ESE HOSPITAL UNIVERSITARIO ERASMO MEOZ	41.600.000	TERMINADO
032-2022	PRESTACION DE SERVICIOS MEDICOS ASISTENCIALES ESPECIALIZADOS DE ORTOPEDIA Y TRAUMATOLOGIA DE LA E S E HOSPITAL UNIVERSITARIO ERASMO MEOZ	2.015.760.000	TERMINADO
033-2022	PRESTACION DE SERVICIOS MEDICOS ASISTENCIALES ESPECIALIZADOS EN RADIOLOGIA CON ENTRENAMIENTO CERTIFICADO EN RADIOLOGIA INTERVENCIONISTA PARA LA E S E HOSPITAL UNIVERSITARIO ERASMO MEOZ	88.920.000	TERMINADO
034-2022	PRESTACION DE SERVICIOS MEDICOS ASISTENCIALES ESPECIALIZADOS EN RADIOLOGIA E IMAGENOLOGIA PARA LA E S E HOSPITAL UNIVERSITARIO ERASMO MEOZ	1.404.000.000	TERMINADO

Fuente y elaboración: Oficina de contratación

035-2022	PRESTACION DE SERVICIOS MEDICOS ASISTENCIALES ESPECIALIZADOS DE CIRUGIA GENERAL DE LA ESE HOSPITAL UNIVERSITARIO ERASMO MEOZ	2.059.200.000	TERMINADO
036-2022	PRESTACION DE SERVICIOS MEDICOS ASISTENCIALES ESPECIALIZADOS DE ANESTESIA Y REANIMACION PARA LA ESE HOSPITAL UNIVERSITARIO ERASMO MEOZ	1.609.920.000	TERMINADO
037-2022	CONTRATACION DE SERVICIOS ASISTENCIALES ESPECIALIZADOS DE LA ESE HOSPITAL UNIVERSITARIO ERASMO MEOZ	5.739.255.996	TERMINADO
038-2022	CONTRATACION DE SERVICIOS ASISTENCIALES DE MEDICINA GENERAL PARA LOS SIGUIENTES SERVICIOS TODOS LOS SERVICIOS DE HOSPITALIZACION SERVICIOS AMBULATORIOS Y TELEMEDICINA URGENCIAS ADULTO Y PEDIATRIA Y CONSULTA PRIORITARIA SERVICIOS QUIRURGICOS QUIROFANOS SALA DE PARTOS Y SALA DE RECUPERACION Y OTROS SERVICIOS RELACIONADOS CON LA ATENCION DE MEDICINA GENERAL DE LA ESE HOSPITAL UNIVERSITARIO ERASMO MEOZ	9.128.839.512	TERMINADO
039-2022	PRESTACION DE SERVICIOS ASISTENCIALES PARA LA ESE HOSPITAL UNIVERSITARIO ERASMO MEOZ	3.818.849.916	TERMINADO
040-2022	CONTRATACION DE SERVICIOS ASISTENCIALES DE ENFERMERIA PARA LOS SERVICIOS DE HOSPITALIZACION TODOS INCLUYENDO ZONA DE EXPANSION SERVICIOS AMBULATORIOS URGENCIAS ZONA DE EXPANSION Y CONSULTA EXTERNA DE ADULTOS Y NIÑOS SERVICIOS QUIRURGICOS QUIROFANOS SALA DE PARTOS SALA DE RECUPERACION Y CENTRAL DE ESTERILIZACION EPIDEMIOLOGIA Y REEMPLAZOS VACACIONES PENSIONES INCAPACIDADES Y OTROS RELACIONADOS Y LA CONTRATACION DEL SERVICIO DE ENFERMERIA ADMINISTRATIVA PARA LAS AREAS DE COORDINACION DE URGENCIAS ADULTOS COORDINACION DE CONSULTA EXTERNA COORDINACION URGENCIAS PEDIATRICA Y UNA ENFERMERA ADMINISTRATIVA PARA EL AREA DE SERVICIOS AMBULATORIOS CONSULTA EXTERNA Y UNA ENFERMERA ADMINISTRATIVA ONCOLOGIA DE LA ESE HOSPITAL UNIVERSITARIO ERASMO MEOZ	4.944.248.448	TERMINADO

Fuente y elaboración: Oficina de contratación

041-2022	LA CONTRATACION DE SERVICIOS ASISTENCIALES DE AUXILIARES DE ENFERMERIA PARA LOS SERVICIOS DE HOSPITALIZACION TODOS INCLUYENDO ZONA DE EXPANSION SERVICIOS AMBULATORIOS URGENCIAS Y CONSULTA EXTERNA DE ADULTOS Y NIÑOS SERVICIOS QUIRURGICOS QUIROFANOS SALA DE PARTOS SALA DE RECUPERACION Y CENTRAL DE ESTERILIZACION EPIDEMIOLOGIA Y REEMPLAZOS VACACIONES PENSIONES INCAPACIDADES Y OTROS RELACIONADOS DE LA ESE HOSPITAL UNIVERSITARIO ERASMO MEOZ	6.965.134.098	TERMINADO
042-2022	PRESTACION DE SERVICIOS DE REFERENCIA Y CONTRAREFERENCIA Y ACTIVIDADES DE SERVICIO DE AMBULANCIA PARA LA E S E HOSPITAL UNIVERSITARIO ERASMO MEOZ	344.261.475	TERMINADO
043-2022	PRESTACION DE SERVICIOS ASISTENCIALES PROFESIONALES DE BACTERIOLOGIA Y BANCO DE SANGRE PARA LA ESE HOSPITAL UNIVERSITARIO ERASMO MEOZ	793.094.720	TERMINADO
044-2022	PRESTACION DE SERVICIOS ASISTENCIALES DE AUDITORIA MEDICA CONCURRENTES Y DE CALIDAD PARA LA ESE HOSPITAL UNIVERSITARIO ERASMO MEOZ	493.546.014	TERMINADO
045-2022	CONTRATACION DEL SUBPROCESO DE FACTURACION Y CUENTAS MEDICAS PARA LA E S E HOSPITAL UNIVERSITARIO ERASMO MEOZ	1.420.724.664	TERMINADO
046-2022	PRESTACION DE SERVICIOS JURIDICOS PARA FORTALECER LAS ACTIVIDADES DE LA GERENCIA DE LA ESE HOSPITAL UNIVERSITARIO ERASMO MEOZ EN LOS ASUNTOS DE ORDEN LEGAL JUDICIAL Y ADMINISTRATIVA QUE SE REQUIERAN Y DE LAS DEMAS UNIDADES MISIONALES DE LA ENTIDAD	102.960.000	TERMINADO
047-2022	PRESTACION DE SERVICIOS PROFESIONALES DE APOYO Y ASISTENCIA EN LA GERENCIA DE LA ESE HOSPITAL UNIVERSITARIO ERASMO MEOZ QUE INVOLUCRA LA GESTION FINANCIERA EN LSO PROCESO DE PRESUPUESTO TESORERIA CONTABILIDAD COSTOS FACTURACION CUENTAS MEDICAS CARTERA Y CONTRATACION CON LAS EPS	37.440.000	TERMINADO
048-2022	ARRENDAMIENTO DESTINADO A BODEGA DE LA ESE HOSPITAL UNIVERSITARIO ERASMO MEOZ	9.377.532	TERMINADO

Fuente y elaboración: Oficina de contratación

049-2022	CONTRATACION DEL SERVICIO DE APOYO OPERATIVO PARA LA EJECUCION DE LOS PROCESOS ESTRATEGICOS MISIONALES DE APOYO Y DE EVALUACION PARA LA E S E H U E M	2.241.048.312	TERMINADO
050-2022	SERVICIO DE MENSAJERIA CON CORREO CERTIFICADO PARA LA ESE HOSPITAL UNIVERSITARIO ERASMO MEOZ	19.000.000	TERMINADO
051-2022	CONTRATACION DEL SERVICIO DE SISTEMAS CUYO ALCANCE COMPRENDE LA ADMINISTRACION EFICIENTE DE LAS ACTIVIDADES DE MANTENIMIENTO PREVENTIVO MANTENIMIENTO CORRECTIVO Y SOPORTE TECNICO DE HARDWARE SOFTWARE Y RED DE DATOS QUE GARANTICE UN OPTIMO APOYO A LOS PROCESOS DE LA E S E HOSPITAL UNIVERSITARIO ERASMO MEOZ	886.500.000	TERMINADO
052-2022	CONTRATACION DEL SERVICIO MANTENIMIENTO BIOMEDICO PARA LA E S E HOSPITAL UNIVERSITARIO ERASMO MEOZ	650.859.300	TERMINADO
053-2022	CONTRATACION DEL SERVICIO DE APOYO A MANTENIMIENTO HOSPITALARIO PARA LA E S E H U E M	728.240.238	TERMINADO
054-2022	PRESTACION DEL SERVICIO DE APOYO EN ESTRATEGIAS DE MERCADEO Y PUBLICIDAD PARA LA E S E H U E M	56.160.000	TERMINADO
055-2022	PRESTACION DE SERVICIOS DE MANTENIMIENTO ACTUALIZACION Y SOPORTE DE LAS BASES DE DATOS DE LAS PLATAFORMAS DE GESTION DE COMPRAS ELECTRONICAS PARA LA ESE HOSPITAL UNIVERSITARIO ERASMO MEOZ	132.582.951	TERMINADO
056-2022	PRESTACION DE SERVICIOS JURIDICOS DDE APOYO A LOS PROCESO DE LAS ACTIVIDADES EN EL AREA LABORAL	49.920.000	TERMINADO
057-2022	PRESTACION DE SERVICIOS JURIDICOS TANTO EN LOS ASPECTOS GENERALES DEL DERECHO COMO EN LA ESPECIALIDAD DEL DERECHO LABORAL Y LAS RELACIONES INSTITUCIONALES CUYO ALCANCE ESTARA DETERMINADO POR EL CAMPO OBLIGACIONAL CONTRACTUAL DE ACUERDO CON LAS DISPOSICIONES DE LA NORMATIVIDAD VIGENTE	66.000.000	TERMINADO
058-2022	PRESTACION DE SERVICIOS JURIDICOS EXTERNOS EN APOYO A LAS ACTIVIDADES MULTIDISCIPLINARIAS DE ORDEN LEGAL JUDICIAL Y ADMINISTRATIVA DE LA ESE HUEM	28.080.000	TERMINADO

Fuente y elaboración: Oficina de contratación

059-2022	PRESTACION DE SERVICIOS DE REVISORIA FISCAL PARA LA ESE HOSPITAL UNIVERSITARIO ERASMO MEOZ	24.960.000	TERMINADO
060-2022	PRESTACION DE SERVICIOS MEDICOS ASISTENCIALES ESPECIALIZADOS EN OTORRINOLARINGOLOGIA PARA LA ESE HOSPITAL UNIVERSITARIO ERASMO MEOZ	97.479.200	TERMINADO
061-2022	SERVICIO DE MANTENIMIENTO ENTREGA DE ACTUALIZACION SOPORTE TECNICO EL CUAL SE REALIZARA DE MANERA REMOTA O A DISTANCIA Y MODIFICACIONES DE DINAMICA GERENCIAL HOSPITALARIA NET WEBSERVICES PARA SQL SERVER	169.664.680	TERMINADO
062-2022	AUNAR ESFUERZOS TECNICOS ADMINISTRATIVOS Y FINANCIEROS ENTRE LA EMPRESA SOCIAL DEL ESTADO HOSPITAL UNIVERSITARIO ERASMO MEOZ	145.000.000	TERMINADO
063-2022	PRESTACION DE SERVICIOS MEDICOS ASISTENCIALES ESPECIALIZADOS EN RADIOLOGIA CON ENTRENAMIENTO CERTIFICADO EN RADIOLOGIA INTERVENCIONISTA PARA LA E S E HOSPITAL UNIVERSITARIO ERASMO MEOZ	444.600.000	TERMINADO
064-2022	SUMINISTRO DE REACTIVOS E INSUMOS PARA LAS AREA DE INMUNOSEROLOGIA INMUNOHEMATOLOGIASERVICIO DE GESTION PRETRANSFUSIONAL FRACCIONAMIENTO SELECCION DE DONANTES CON APOYO TECNOLOGICO Y PROCESAMIENTO DEL CONTROL DE CALIDAD INTERNO DEBIL POSITIVO DE INMUNOSEROLOGIAS PROCESAMIENTO DEL FACTOR VIII PARA CERTIFICACION DE CRIOPRECIPITADOS PROCESAMIENTO DEL CONTROL DE CALIDAD EXTERNO DE INMUNOHEMATOLOGIA Y REALIZACION DE PRUEBAS COMPLEMENTARIAS Y CONFIRMATORIAS PARA LOS MARCADORES INFECCIOSOS DOBLEMENTE REACTIVOS PARA HIV HCV HEPATITIS B Y HTLV III DE ACUERDO A LA CIRCULAR 0082 DEL 2011 Y SUS ANEXOS PARA EL BANCO DE SANGRE DE LA E S E HOSPITAL UNIVERSITARIO ERASMO MEOZ	305.078.121	TERMINADO

Fuente y elaboración: Oficina de contratación

065-2022	SUMINISTRO DE REACTIVOS E INSUMOS PARA LAS AREA DE INMUNOSEROLOGIA INMUNOHEMATOLOGIASERVICIO DE GESTION PRETRANSFUSIONAL FRACCIONAMIENTO SELECCION DE DONANTES CON APOYO TECNOLOGICO Y PROCESAMIENTO DEL CONTROL DE CALIDAD INTERNO DEBIL POSITIVO DE INMUNOSEROLOGIAS PROCESAMIENTO DEL FACTOR VIII PARA CERTIFICACION DE CRIOPRECIPITADOS PROCESAMIENTO DEL CONTROL DE CALIDAD EXTERNO DE INMUNOHEMATOLOGIA Y REALIZACION DE PRUEBAS COMPLEMENTARIAS Y CONFIRMATORIAS PARA LOS MARCADORES INFECCIOSOS DOBLEMENTE REACTIVOS PARA HIV HCV HEPATITIS B Y HTLV III DE ACUERDO A LA CIRCULAR 0082 DEL 2011 Y SUS ANEXOS PARA EL BANCO DE SANGRE DE LA E S E HOSPITAL UNIVERSITARIO ERASMO MEOZ	243.878.399	TERMINADO
066-2022	SUMINISTRO DE REACTIVOS E INSUMOS PARA LAS AREA DE INMUNOSEROLOGIA INMUNOHEMATOLOGIASERVICIO DE GESTION PRETRANSFUSIONAL FRACCIONAMIENTO SELECCION DE DONANTES CON APOYO TECNOLOGICO Y PROCESAMIENTO DEL CONTROL DE CALIDAD INTERNO DEBIL POSITIVO DE INMUNOSEROLOGIAS PROCESAMIENTO DEL FACTOR VIII PARA CERTIFICACION DE CRIOPRECIPITADOS PROCESAMIENTO DEL CONTROL DE CALIDAD EXTERNO DE INMUNOHEMATOLOGIA Y REALIZACION DE PRUEBAS COMPLEMENTARIAS Y CONFIRMATORIAS PARA LOS MARCADORES INFECCIOSOS DOBLEMENTE REACTIVOS PARA HIV HCV HEPATITIS B Y HTLV III DE ACUERDO A LA CIRCULAR 0082 DEL 2011 Y SUS ANEXOS PARA EL BANCO DE SANGRE DE LA E S E HOSPITAL UNIVERSITARIO ERASMO MEOZ	25.230.640	TERMINADO

Fuente y elaboración: Oficina de contratación

067-2022	SUMINISTRO DE REACTIVOS E INSUMOS PARA LAS AREA DE INMUNOSEROLOGIA INMUNOHEMATOLOGIASERVICIO DE GESTION PRETRANSFUSIONAL FRACCIONAMIENTO SELECCION DE DONANTES CON APOYO TECNOLOGICO Y PROCESAMIENTO DEL CONTROL DE CALIDAD INTERNO DEBIL POSITIVO DE INMUNOSEROLOGIAS PROCESAMIENTO DEL FACTOR VIII PARA CERTIFICACION DE CRIOPRECIPITADOS PROCESAMIENTO DEL CONTROL DE CALIDAD EXTERNO DE INMUNOHEMATOLOGIA Y REALIZACION DE PRUEBAS COMPLEMENTARIAS Y CONFIRMATORIAS PARA LOS MARCADORES INFECCIOSOS DOBLEMENTE REACTIVOS PARA HIV HCV HEPATITIS B Y HTLV III DE ACUERDO A LA CIRCULAR 0082 DEL 2011 Y SUS ANEXOS PARA EL BANCO DE SANGRE DE LA E S E HOSPITAL UNIVERSITARIO ERASMO MEOZ	40.173.841	TERMINADO
068-2022	SUMINISTRO REACTIVOS DE INMUNOLOGIA HEMATOLOGIA COAGULACION GASES ARTERIALES INMUNOLOGIA DE VIGILANCIA EPIDEMIOLOGICA INMUNOHEMATOLOGIA ESPECIAL QUIMICAUROANALISIS MICROBIOLOGIA CON APOYO TECNOLOGICO Y MATERIALES E INSUMOS VARIOS PARA EL LABORATORIO CLINICO DE LA ESE HOSPITAL UNIVERSITARIO ERASMO MEOZ	6.092.687.592	TERMINADO
074-2022	SUMINISTRO DE MEDICAMENTOS PARA LA ATENCION INTEGRAL HOSPITALARIA Y PACIENTES COVID19 DE LA ESE HUEM	10.243.054.300	TERMINADO
075-2022	SUMINISTRO DE MEDICAMENTOS PARA LA ATENCION INTEGRAL HOSPITALARIA Y PACIENTES COVID19 DE LA ESE HUEM	4.267.406.210	TERMINADO
076-2022	SUMINISTRO DE MATERIAL DE OSTEOSINTESIS ORTOPEDIA GENERAL EN ACERO O TITANIO REEMPLAZO DE CADERA Y REVISION REEMPLAZO DE RODILLA HOMBRO Y CUPULA RADIAL REEMPLAZOS DE CADERA ESPECIALES LINEA BLANDA MATERIALES ESPECIALES EN TITANIO O ACERO NEUROCIRUGIA EN TITANIO MAXILOFACIAL EN TITANIO MINIFRAGMENTOS MANO ARTROSCOPIA HOMBRO Y RODILLA	3.900.000.000	TERMINADO
080-2022	PRESTACION DEL SERVICIO DE ASEO DESINFECCION Y CONVERSACION EN LAS INSTALACIONES Y ESPACIOS DE LA	2.166.339.682	TERMINADO

Fuente y elaboración: Oficina de contratación

	ESE HOSPITAL UNIVERSITARIO ERASMO MEOZ		
081-2022	SUMINISTRO DE REACTIVOS E INSUMOS PARA LAS AREA DE INMUNOSEROLOGIA CON APOYO TECNOLOGICO Y PROCESAMIENTO DEL FACTOR VIII PARA CERTIFICACION DE CRIOPRECIPITADOS PROCESAMIENTO DEL CONTROL DE CALIDAD EXTERNO DE INMUNOHEMATOLOGIA Y REALIZACION DE PRUEBAS COMPLEMENTARIAS Y CONFIRMATORIAS PARA LOS MARCADORES INFECCIOSOS DOBLEMENTE REACTIVOS PARA HIV HCV HEPATITIS B Y HTLV III DE ACUERDO A LA CIRCULAR 0082 DEL 2011 Y SUS ANEXOS PARA EL BANCO DE SANGRE DE LA ESE HOSPITAL UNIVERSITARIO ERASMO MEOZ	373.786.000	TERMINADO
087-2022	SUMINISTROS DE GASES MEDICINALES PARA LA ESE HOSPITAL UNIVERSITARIO ERASMO MEOZ	602.330.557	TERMINADO
090-2022	SUMINISTRO DE MEDICAMENTOS PARA LA ATENCION INTEGRAL HOSPITALARIA Y PACIENTES COVID19 DE LA ESE HUEM	502.133.603	TERMINADO
091-2022	PRESTACION DE SERVICIO DE VIGILANCIA PRIVADA PARA LAS INSTALACIONES FISICAS VALORES BIENES Y TERCEROS DE LA ESE HOSPITAL UNIVERSITARIO ERASMO MEOZ	801.506.945	TERMINADO
096-2022	SUMINISTRO DE DISPOSITIVOS MEDICOS Y MATERIAL MEDICO QUIRURGICO PARA LA ESE HOSPITAL UNIVERSITARIO ERASMO MEOZ	1.884.746.264	TERMINADO
097-2022	SUMINISTRO DE DISPOSITIVOS MEDICOS Y MATERIAL MEDICO QUIRURGICO PARA LA ESE HOSPITAL UNIVERSITARIO ERASMO MEOZ	1.972.941.715	TERMINADO
098-2022	SUMINISTRO DE DISPOSITIVOS MEDICOS Y MATERIAL MEDICO QUIRURGICO PARA LA ESE HOSPITAL UNIVERSITARIO ERASMO MEOZ	749.420.214	TERMINADO
099-2022	SUMINISTRO DE DISPOSITIVOS MEDICOS Y MATERIAL MEDICO QUIRURGICO PARA LA ESE HOSPITAL UNIVERSITARIO ERASMO MEOZ	1.929.495.498	TERMINADO
100-2022	SUMINISTRO DE DISPOSITIVOS MEDICOS Y MATERIAL MEDICO QUIRURGICO PARA LA ESE HOSPITAL UNIVERSITARIO ERASMO MEOZ	1.004.271.731	TERMINADO
101-2022	SUMINISTRO DE DISPOSITIVOS MEDICOS Y MATERIAL MEDICO	4.084.300.678	TERMINADO

Fuente y elaboración: Oficina de contratación

	QUIRURGICO PARA LA ESE HOSPITAL UNIVERSITARIO ERASMO MEOZ		
103-2022	MANTENIMIENTO PREVENTIVO Y CORRECTIVO Y SUMINISTRO DE REPUESTOS PARA LOS AIRES ACONDICIONADOS DE LA ESE HOSPITAL UNIVERSITARIO ERASMO MEOZ	582.111.982	TERMINADO
106-2022	PRESTACION DE SERVICIOS REVISORIA FISCAL PARA LA ESE HOSPITAL UNIVERSITARIO ERASMO MEOZ	49.920.000	TERMINADO
109-2022	PRESTACION DE SERVICIOS DE SALUD EN LA MODALIDAD DE TELEMEDICINA TELECONSULTA SINCRONICA Y ASINCRONICA PARA LA ESE HOSPITAL UNIVERSITARIO ERASMO MEOZ	60.000.000	TERMINADO
110-2022	PRESTACION DE SERVICIOS MEDICOS ASISTENCIALES Y AMBULATORIOS ESPECIALIZADOS DE DERMATOLOGIA PARA LA ESE HUEM	16.875.000	TERMINADO
111-2022	PRESTACION DE SERVICIOS MEDICOS ASISTENCIALES ESPECIALIZADOS EN RADIOLOGIA CON ENTRENAMIENTO CERTIFICADO EN RADIOLOGIA INTERVENCIONISTA PARA LA ESE HOSPITAL UNIVERSITARIO ERASMO MEOZ	388.125.000	TERMINADO
113-2022	PRESTACION DE SERVICIOS MEDICOS ASISTENCIALES ESPECIALIZADOS DE CIRUGIA DE LA MANO PARA LA ESE HOSPITAL UNIVERSITARIO ERASMO MEOZ	283.653.750	TERMINADO
114-2022	SUMINISTRO DE ALIMENTOS GRUPO CUATRO 04 FRUTAS Y VERDURAS PARA LA E S E HOSPITAL UNIVERSITARIO ERASMO MEOZ	602.847.945	TERMINADO
115-2022	SUMINISTRO DE ALIMENTOS GRUPO UNO 01 CARNE DE RES CERDO Y PESCADO GRUPO DOS 02 POLLO HUEVOS Y DERIVADOS DE POLLO GRUPO TRES 03 LACTEOS Y DERIVADOS Y GRUPO CINCO 05 PRODUCTOS NO PERECEDEROS Y SEMIPERECEDEROS PARA LA E S E HOSPITAL UNIVERSITARIO ERASMO MEOZ	1.044.747.836	TERMINADO
116-2022	PRESTACION DE SERVICIOS PROFESIONALES PARA ASESORAR Y ACTUALIZAR LA IMPLEMENTACION DEL EL SISTEMA DE ADMINISTRACION DEL RIESGO DE LAVADO DE ACTIVOS Y LA FINANCIACION DEL TERRORISMO SARLAFT	18.000.000	TERMINADO
117-2022	SUMINISTROS DE ELEMENTOS DESECHABLES Y PRODUCTOS DE ASEO PARA LA ESE HOSPITAL UNIVERSITARIO ERASMO MEOZ	783.850.067	TERMINADO

Fuente y elaboración: Oficina de contratación

118-2022	CONTRATACION DE SERVICIOS DE ENFERMERIA PROFESIONAL PARA LA ESE HOSPITAL UNIVERSITARIO ERASMO MEOZ	2.439.834.126	TERMINADO
119-2022	CONTRATACION DE SERVICIOS DE AUXILIARES DE ENFERMERIA PARA LA ESE HOSPITAL UNIVERSITARIO ERASMO MEOZ	3.930.533.379	TERMINADO
120-2022	CONTRATACION DE PRESTACION DE SERVICIOS ASISTENCIALES PROFESIONALES DE BACTERIOLOGIA Y BANCO DE SANGRE PARA LA ESE HOSPITAL UNIVERSITARIO ERASMO MEOZ	409.297.812	TERMINADO
121-2022	CONTRATO PARA LA PRESTACION DE SERVICIOS ASISTENCIALES DE AUDITORIA MEDICA CONCURRENTES Y DE CALIDAD PARA LA ESE HOSPITAL UNIVERSITARIO ERASMO MEOZ	256.226.457	TERMINADO
122-2022	PRESTACION DE SERVICIOS DE REFERENCIA Y CONTRAREFERENCIA Y ACTIVIDADES DE SERVICIO DE AMBULANCIA PARA LA ESE HOSPITAL UNIVERSITARIO ERASMO MEOZ	169.215.678	TERMINADO
123-2022	CONTRATACION DEL SUBPROCESO DE FACTURACION Y CUENTAS MEDICAS PARA LA ESE HOSPITAL UNIVERSITARIO ERASMO MEOZ	892.195.593	TERMINADO
124-2022	CONTRATACION DEL SERVICIO DE APOYO OPERATIVO PARA LA EJECUCION DE LOS PROCESOS ESTRATEGICOS MISIONALES DE APOYO Y DE EVALUACION PARA LA E S E H U E M	1.157.534.430	TERMINADO
125-2022	CONTRATACION DEL SERVICIO DE APOYO A MANTENIMIENTO HOSPITALARIO PARA LA E S E H U E M	398.138.703	TERMINADO
126-2022	CONTRATACION DEL SERVICIO DE APOYO ADMINISTRATIVO EN EL NIVEL AUXILIAR TECNICO PROFESIONAL Y PROFESIONAL ESPECIALIZADO PARA LA EJECUCION DE LOS PROCESOS ESTRATEGICOS MISIONALES DE APOYO Y DE EVALUACION PARA LA ESE HUEM	2.901.998.454	TERMINADO
127-2022	CONTRATACION DE SERVICIOS ASISTENCIALES DE MEDICINA GENERAL PARA LA ESE HOSPITAL UNIVERSITARIO ERASMO MEOZ	4.423.116.000	TERMINADO
128-2022	PRESTACION DE SERVICIOS ASISTENCIALES PARA LA ESE HOSPITAL UNIVERSITARIO ERASMO MEOZ	2.224.406.238	TERMINADO
129-2022	CONTRATACION DE SERVICIOS MEDICOS ASISTENCIALES ESPECIALIZADOS DE LA ESE HOSPITAL UNIVERSITARIO ERASMO MEOZ	2.967.141.177	TERMINADO

Fuente y elaboración: Oficina de contratación

130-2022	ARRENDAMIENTO DESTINADO A BODEGA DE LA ESE HOSPITAL UNIVERSITARIO ERASMO MEOZ	18.755.064	TERMINADO
131-2022	PRESTACION DE SERVICIOS MEDICOS ASISTENCIALES Y AMBULATORIOS ESPECIALIZADOS DE PERINATOLOGIA PARA LA ESE HUEM	20.888.400	TERMINADO
132-2022	PRESTACION DE SERVICIOS JURIDICOS EXTERNOS EN APOYO A LAS ACTIVIDADES MULTIDISCIPLINARIAS DE ORDEN LEGAL JUDICIAL Y ADMINISTRATIVA DE LA ESE HOSPITAL UNIVERSITARIO ERASMO MEOZ	18.540.000	TERMINADO
133-2022	PRESTACION DE SERVICIO DE MANTENIMIENTO ENTREGA DE ACTUALIZACION SOPORTE TECNICO EL CUAL SE REALIZARA DE MANERA REMOTA O A DISTANCIA Y MODIFICACIONES DE DINAMICA GERENCIAL HOSPITALARIA NET WEB SERVICES PARA SQL SERVER	131.455.207	TERMINADO
134-2022	ARRENDAMIENTO DE EQUIPO NOVUS AABRDPOAECUPS REGISTRO SANITARIO 2020DM0022610 PARA LA ESE HOSPITAL UNIVERSITARIO ERASMO MEOZ	3.150.000	TERMINADO
135-2022	ARRENDAMIENTO DE EQUIPO PATH MEDICAL MODELO NAV PRO ONESERIE 350173 PARA LA ESE HOSPITAL UNIVERSITARIO ERASMO MEOZ	3.150.000	TERMINADO
137-2022	PRESTACION DE SERVICIOS MEDICOS ASISTENCIALES AMBULATORIOS Y ESPECIALIZADOS DE CIRUGIA VASCULAR PARA LA E S E HUEM	270.000.000	TERMINADO
138-2022	PRESTACION DE SERVICIOS MEDICOS ASISTENCIALES Y AMBULATORIOS ESPECIALIZADOS DE OFTALMOLOGIA PARA PROCEDIMIENTO DE OCULOPLASTIA EN LA ESE HUEM	41.776.800	TERMINADO
139-2022	PRESTACION DE SERVICIOS MEDICOS ASISTENCIALES ESPECIALIZADOS DE ORTOPEDIA Y TRAUMATOLOGIA DE LA ESE HOSPITAL UNIVERSITARIO ERASMO MEOZ	812.000.000	TERMINADO
140-2022	PRESTACION DE SERVICIOS MEDICOS ASISTENCIALES Y AMBULATORIOS ESPECIALIZADOS DE OFTAMOLOGIA PARA PROCEDIMIENTOS DE OCULOPLASTIA EN LA ESE HUEM	40.384.239	TERMINADO
141-2022	SUMINISTRO DE MATERIAL DE OSTEOSINTESIS ORTOPEDIA GENERAL EN ACERO O TITATINIO REEMPLAZO DE CADERA Y REVISION REEMPLAZO DE RODILLA HOMBRO Y CUPULA RADIAL REEMPLAZOS DE CADERA ESPECIALES LINEA BLANCA MATERIALES	2.700.000.000	TERMINADO

Fuente y elaboración: Oficina de contratación

	ESPECIALES EN TITANIO O ACERO NEUROCIRUGIA EN TITANIO MAXILOFACIAL EN TITANIO MINIFRAGMENTOS MANO ARTROSCOPIA HOMBRO Y RODILLA		
143-2022	PRESTACION DE SERVICIOS MEDICOS ASISTENCIALES ESPECIALIZADOS DE DIAGNOSTICO NO INVASIVO EN CARDIOLOGIA DE LA ESE HOSPITAL UNIVERSITARIO ERASMO MEOZ	130.000.000	TERMINADO
144-2022	PRESTACION DE SERVICIOS ASISTENCIALES ESPECIALIZADOS EN AUDIOLOGIA DE LA ESE HOSPITAL UNIVERSITARIO ERASMO MEOZ	7.300.000	TERMINADO
145-2022	PRESTACION DE SERVICIOS ASISTENCIALES ESPECIALIZADOS EN AUDIOLOGIA DE LA ESE HOSPITAL UNIVERSITARIO ERASMO MEOZ	7.300.000	TERMINADO
146-2022	PRESTACION DE SERVICIOS MEDICOS ASISTENCIALES ESPECIALIZADOS EN OTORRINOLARINGOLOGIA PARA LA ESE HOSPITAL UNIVERSITARIO ERASMO MEOZ	13.925.600	TERMINADO
147-2022	PRESTACION DE SERVICIOS MEDICOS ASISTENCIALES Y AMBULATORIOS ESPECIALIZADOS DE DERMATOLOGIA PARA LA ESE HUEM	5.000.000	TERMINADO
148-2022	PRESTACION DE SERVICIOS MEDICOS ASISTENCIALES Y AMBULATORIOS ESPECIALIZADOS DE CARDIOLOGIA PEDIATRICA Y TOMA DE ECOCARDIOGRAMAS PARA LA ESE HUEM	24.500.000	TERMINADO
149-2022	PRESTACION DE SERVICIOS JURIDICOS DE APOYO PARA LA ATENCION SEGUIMIENTO RESPUESTA DE PQRSDF Y DE LOS PROCESOS DEL SISTEMA DE INFORMACION AL USUARIO SIAU DE LA ESE HOSPITAL UNIVERSITARIO ERASMO MEOZ	24.960.000	TERMINADO
150-2022	PRESTACION DE SERVICIOS MEDICOS ASISTENCIALES ESPECIALIZADOS DE UROLOGIA PARA LA ESE HOSPITAL UNIVERSITARIO ERASMO MEOZ	14.957.266	TERMINADO
151-2022	PRESTACION DE SERVICIOS MEDICOS ASISTENCIALES ESPECIALIZADOS EN RADIOLOGIA CON ENTRENAMIENTO CERTIFICADO EN RADIOLOGIA INTERVENCIONISTA PARA LA E S E HOSPITAL UNIVERSITARIO ERASMO MEOZ	172.500.000	TERMINADO

Fuente y elaboración: Oficina de contratación

153-2022	SUMINISTRO DE REACTIVOS E INSUMOS PARA LAS AREA DE INMUNOSEROLOGIA INMUNOHEMATOLOGIASERVICIO DE GESTION PRETRANSFUSIONAL FRACCIONAMIENTO Y SELECCION DE DONANTES CON APOYO TECNOLOGICO PARA EL BANCO DE SANGRE DE LA E S E HOSPITAL UNIVERSITARIO ERASMO MEOZ	275.633.000	TERMINADO
154-2022	SUMINISTRO DE REACTIVOS E INSUMOS PARA LAS AREA DE INMUNOSEROLOGIA INMUNOHEMATOLOGIASERVICIO DE GESTION PRETRANSFUSIONAL FRACCIONAMIENTO Y SELECCION DE DONANTES CON APOYO TECNOLOGICO PARA EL BANCO DE SANGRE DE LA E S E HOSPITAL UNIVERSITARIO ERASMO MEOZ	143.128.056	TERMINADO
155-2022	SUMINISTRO DE REACTIVOS E INSUMOS PARA LAS AREA DE INMUNOSEROLOGIA INMUNOHEMATOLOGIASERVICIO DE GESTION PRETRANSFUSIONAL FRACCIONAMIENTO Y SELECCION DE DONANTES CON APOYO TECNOLOGICO PARA EL BANCO DE SANGRE DE LA E S E HOSPITAL UNIVERSITARIO ERASMO MEOZ	123.241.439	TERMINADO
156-2022	SUMINISTRO DE REACTIVOS E INSUMOS PARA LAS AREA DE INMUNOSEROLOGIA INMUNOHEMATOLOGIASERVICIO DE GESTION PRETRANSFUSIONAL FRACCIONAMIENTO Y SELECCION DE DONANTES CON APOYO TECNOLOGICO PARA EL BANCO DE SANGRE DE LA E S E HOSPITAL UNIVERSITARIO ERASMO MEOZ	10.518.648	TERMINADO
157-2022	PRESTACION DE SERVICIOS MEDICOS ASISTENCIALES ESPECIALIZADOS DE CIRUGIA DE LA MANO PARA LA ESE HOSPITAL UNIVERSITARIO ERASMO MEOZ	127.500.000	TERMINADO
158-2022	CONTRATACION DEL SERVICIO MANTENIMIENTO BIOMEDICO PARA LA E S E HOSPITAL UNIVERSITARIO ERASMO MEOZ	267.725.667	TERMINADO
159-2022	ARRENDAMIENTO DE TORRE DE ENDOSCOPIA CV 170 PARA LA ESE HOSPITAL UNIVERSITARIO ERASMO MEOZ	28.560.000	TERMINADO
160-2022	CONTRATACION DE SERVICIOS DE ENFERMERIA PROFESIONAL PARA LA ESE HOSPITAL UNIVERSITARIO ERASMO MEOZ	813.278.042	TERMINADO
161-2022	PRESTACION DE SERVICIOS DE REFERENCIA Y CONTRAREFERENCIA Y ACTIVIDADES DE SERVICIO DE	58.752.646	TERMINADO

Fuente y elaboración: Oficina de contratación

	AMBULANCIA PARA LA ESE HOSPITAL UNIVERSITARIO ERASMO MEOZ		
162-2022	CONTRATACION DE SERVICIOS DE AUXILIARES DE ENFERMERIA PARA LA ESE HOSPITAL UNIVERSITARIO ERASMO MEOZ	1.310.177.793	TERMINADO
163-2022	CONTRATACION DE PRESTACION DE SERVICIOS ASISTENCIALES PROFESIONALES DE BACTERIOLOGIA Y BANCO DE SANGRE PARA LA ESE HOSPITAL UNIVERSITARIO ERASMO MEOZ	136.432.604	TERMINADO
164-2022	CONTRATO PARA LA PRESTACION DE SERVICIOS ASISTENCIALES DE AUDITORIA MEDICA CONCURRENTES Y DE CALIDAD PARA LA ESE HOSPITAL UNIVERSITARIO ERASMO MEOZ	85.408.819	TERMINADO
165-2022	CONTRATACION DEL SERVICIO DE APOYO A MANTENIMIENTO HOSPITALARIO PARA LA ESE HUEM	132.712.901	TERMINADO
166-2022	CONTRATACION DEL SUBPROCESO DE FACTURACION Y CUENTAS MEDICAS PARA LA ESE HOSPITAL UNIVERSITARIO ERASMO MEOZ	300.944.006	TERMINADO
167-2022	CONTRATACION DEL SERVICIO DE APOYO OPERATIVO PARA LA EJECUCION DE LOS PROCESOS ESTRATEGICOS MISIONALES DE APOYO Y DE EVALUACION PARA LA ESE HUEM	401.326.251	TERMINADO
168-2022	PRESTACION DE SERVICIOS MEDICOS ASISTENCIALES Y AMBULATORIOS ESPECIALIZADOS DE CIRUGIA PLASTICA PARA LA ESE HUEM	13.925.600	TERMINADO
169-2022	PRESTACION DE SERVICIOS MEDICOS ASISTENCIALES Y AMBULATORIOS ESPECIALIZADOS DE CIRUGIA PLASTICA PARA LA ESE HUEM	13.925.600	TERMINADO
170-2022	PRESTACION DE SERVICIOS MEDICOS ASISTENCIALES Y AMBULATORIOS ESPECIALIZADOS DE CIRUGIA PLASTICA PARA LA ESE HOSPITAL UNIVERSITARIO ERASMO MEOZ	13.925.600	TERMINADO
171-2022	PRESTACION DE SERVICIOS MEDICOS ASISTENCIALES Y AMBULATORIOS ESPECIALIZADOS DE CIRUGIA PLASTICA PARA LA ESE HOSPITAL UNIVERSITARIO ERASMO MEOZ	13.925.600	TERMINADO
172-2022	PRESTACION DE SERVICIOS MEDICOS ASISTENCIALES ESPECIALIZADOS DE ENDOCRINOLOGIA PARA LA ESE HOSPITAL UNIVERSITARIO ERASMO MEOZ	6.943.033	TERMINADO

Fuente y elaboración: Oficina de contratación

173-2022	PRESTACION DE SERVICIOS MEDICOS ASISTENCIALES ESPECIALIZADOS DE GINECOLOGIA ONCOLOGICA DE LA ESE HOSPITAL UNIVERSIDAD ERASMO MEOZ	13.925.600	TERMINADO
174-2022	PRESTACION DE SERVICIOS MEDICOS ASISTENCIALES Y AMBULATORIOS ESPECIALIZADOS DE MASTOLOGIA PARA LA ESE HUEM	16.068.000	TERMINADO
175-2022	PRESTACION DE SERVICIOS JURIDICOS EXTERNOS EN APOYO A LAS ACTIVIDADES MULTIDISCIPLINARIAS DE ORDEN LEGAL JUDICIAL Y ADMINISTRATIVA DE LA ESE HOSPITAL UNIVERSITARIO ERASMO MEOZ	18.540.000	TERMINADO
176-2022	PRESTACION DE SERVICIOS MEDICOS ASISTENCIALES ESPECIALIZADOS DE DIAGNOSTICO NO INVASIVO EN CARDIOLOGIA DE LA ESE HOSPITAL UNIVERSITARIO ERASMO MEOZ	130.000.000	TERMINADO
177-2022	PRESTACION DE SERVICIOS MEDICOS ASISTENCIALES ESPECIALIZADOS DE UROLOGIA PARA LA E S E HOSPITAL UNIVERSITARIO ERASMO MEOZ	14.957.266	TERMINADO
178-2022	PRESTACION DE SERVICIOS MEDICOS ASISTENCIALES Y AMBULATORIOS ESPECIALIZADOS DE PERINATOLOGIA PARA LA E S E HUEM	6.962.800	TERMINADO
179-2022	PRESTACION DE SERVICIOS MEDICOS ASISTENCIALES ESPECIALIZADOS EN RADIOLOGIA E IMAGENOLOGIA PARA LA E S E HOSPITAL UNIVERSITARIO ERASMO MEOZ	180.000.000	TERMINADO
181-2022	PRESTACION DE SERVICIOS ASISTENCIALES ESPECIALIZADOS EN AUDIOLOGIA DE LA ESE HOSPITAL UNIVERSITARIO ERASMO MEOZ	7.300.000	TERMINADO
182-2022	PRESTACION DE SERVICIOS MEDICOS ASISTENCIALES ESPECIALIZADOS EN OTORRINOLARINGOLOGIA PARA LA ESE HOSPITAL UNIVERSITARIO ERASMO MEOZ	13.925.600	TERMINADO
183-2022	PRESTACION DE SERVICIOS MEDICOS ASISTENCIALES Y AMBULATORIOS ESPECIALIZADOS DE DERMATOLOGIA PARA LA E S E HUEM	5.000.000	TERMINADO
184-2022	PRESTACION DE SERVICIOS MEDICOS ASISTENCIALES ESPECIALIZADOS EN OTORRINOLARINGOLOGIA PARA LA ESE HOSPITAL UNIVERSITARIO ERASMO MEOZ	13.925.600	TERMINADO
185-2022	PRESTACION DE SERVICIOS MEDICOS ASISTENCIALES Y AMBULATORIOS ESPECIALIZADOS DE ONCOLOGIA CLINICA PARA LA E S E HUEM	29.120.000	TERMINADO

Fuente y elaboración: Oficina de contratación

186-2022	PRESTACION DE SERVICIOS MEDICOS ASISTENCIALES ESPECIALIZADOS DE CIRUGIA DE TORAX DE LA E S E HOSPITAL UNIVERSITARIO ERASMO MEOZ	38.563.200	TERMINADO
187-2022	PRESTACION DE SERVICIOS MEDICOS ASISTENCIALES Y AMBULATORIOS ESPECIALIZADOS DE CARDIOLOGIA PEDIATRICA Y TOMA DE ECOCARDIOGRAMAS PARA LA E S E HUEM	20.000.000	TERMINADO
188-2022	PRESTACION DEL SERVICIO DE APOYO EN ESTRATEGIAS DE MERCADEO Y PUBLICIDAD PARA LA E S E H U E M	18.720.000	TERMINADO
189-2022	PRESTACION DE SERVICIOS ASISTENCIALES ESPECIALIZADOS EN AUDIOLOGIA DE LA ESE HOSPITAL UNIVERSITARIO ERASMO MEOZ	7.300.000	TERMINADO
190-2022	PRESTACION DE SERVICIOS MEDICOS ASISTENCIALES ESPECIALIZADOS DE CIRUGIA PEDIATRICA DE LA E S E HOSPITAL UNIVERSITARIO ERASMO MEOZ	21.198.166	TERMINADO
191-2022	PRESTACION DE SERVICIO DE TOMA DE ESTUDIOS DE RADIOLOGIA DE LA ESE HOSPITAL UNIVERSITARIO ERASMO MEOZ	64.676.304	TERMINADO
192-2022	PRESTACION DE SERVICIOS MEDICOS ASISTENCIALES Y AMBULATORIOS ESPECIALIZADOS DE OFTALMOLOGIA PARA LA E S E HUEM	13.925.600	TERMINADO
193-2022	PRESTACION DE SERVICIOS JURIDICOS PARA FORTALECER LAS ACTIVIDADES DE LA GERENCIA DE LA ESE HOSPITAL UNIVERSITARIO ERASMO MEOZ EN LOS ASUNTOS DE ORDEN LEGAL JUDICIAL Y ADMINISTRATIVA QUE SE REQUIERAN Y DE LAS DEMAS UNIDADES MISIONALES DE LA ENTIDAD	34.320.000	TERMINADO
194-2022	PRESTACION DE SERVICIOS PROFESIONALES DE APOYO Y ASISTENCIA EN LA GERENCIA DE LA ESE HOSPITAL UNIVERSITARIO ERASMO MEOZ QUE INVOLUCRA LA GESTION FINANCIERA EN LOS PROCESOS DE PRESUPUESTO TESORERIA CONTABILIDAD COSTOS FACTURACION CUENTAS MEDICAS CARTERA Y CONTRATACION CON LAS EPS	12.480.000	TERMINADO
195-2022	PRESTACION DE SERVICIOS MEDICOS ASISTENCIALES ESPECIALIZADOS DE ANESTESIA Y REANIMACION PARA LA ESE HOSPITAL UNIVERSITARIO ERASMO MEOZ	225.000.000	TERMINADO

Fuente y elaboración: Oficina de contratación

196-2022	PRESTACION DE SERVICIOS ASISTENCIALES PARA LA ESE HOSPITAL UNIVERSITARIO ERASMO MEOZ	763.725.030	TERMINADO
197-2022	CONTRATACION DE SERVICIOS DE MEDICINA GENERAL PARA LA ESE HOSPITAL UNIVERSITARIO ERASMO MEOZ	1.474.372.000	TERMINADO
198-2022	CONTRATACION DEL SERVICIO DE APOYO ADMINISTRATIVO EN EL NIVEL AUXILIAR TECNICO PROFESIONAL Y PROFESIONAL ESPECIALIZADO PARA LA EJECUCION DE LOS PROCESOS ESTRATEGICOS MISIONALES DE APOYO Y DE EVALUACION PARA LA E S E H U E M	1.011.115.495	TERMINADO
199-2022	CONTRATACION DE SERVICIOS MEDICOS ASISTENCIALES ESPECIALIZADOS DE LA ESE HOSPITAL UNIVERSITARIO ERASMO MEOZ	1.015.529.592	TERMINADO
200-2022	CONTRATACION DEL SERVICIO DE SISTEMAS CUYO ALCANCE COMPRENDE LA ADMINISTRACION EFICIENTE DE LAS ACTIVIDADES DE MANTENIMIENTO PREVENTIVO MANTENIMIENTO CORRECTIVO Y SOPORTE TECNICO DE HARDWARE SOFTWARE Y RED DE DATOS QUE GARANTICE UN OPTIMO APOYO A LOS PROCESOS DE LA E S E HOSPITAL UNIVERSITARIO ERASMO MEOZ	151.447.945	TERMINADO
201-2022	PRESTACION DE SERVICIOS DE MANTENIMIENTO ACTUALIZACION Y SOPORTE DE LAS BASES DE DATOS DE LAS PLATAFORMAS DE GESTION DE COMPRAS ELECTRONICAS PARA LA ESE HOSPITAL UNIVERSITARIO ERASMO MEOZ	43.703.269	TERMINADO
202-2022	SUMINISTRO DE DISPOSITIVO MEDICOS Y MATERIAL MEDICO QUIRURGICO PARA EL AREA DE CIRUGIA DE LA ESE HOSPITAL UNIVERSITARIO ERASMO MEOZ	963.397.537	TERMINADO
203-2022	SUMINISTRO DE DISPOSITIVO MEDICOS Y MATERIAL MEDICO QUIRURGICO PARA EL AREA DE CIRUGIA DE LA ESE HOSPITAL UNIVERSITARIO ERASMO MEOZ	851.488.123	TERMINADO
204-2022	PRESTACION DE SERVICIOS MEDICOS ASISTENCIALES AMBULATORIOS Y ESPECIALIZADOS DE CIRUGIA VASCULAR PARA LA ESE HUEM	135.000.000	TERMINADO
205-2022	PRESTACION DEL SERVICIO ASISTENCIAL DE MEDICINA GENERAL PARA EL AREA DE GINECOOBSTETRICIA DE LA ESE HOSPITAL UNIVERSITARIO ERASMO MEOZ	16.728.000	TERMINADO

Fuente y elaboración: Oficina de contratación

206-2022	PRESTACION DE SERVICIOS DE ENFERMERIA PARA EL AREA DE GINECOOBSTETRICIA DE LA ESE HOSPITAL UNIVERSITARIO ERASMO MEOZ	12.648.000	TERMINADO
207-2022	PRESTACION DEL SERVICIO ASISTENCIAL DE AUXILIAR DE ENFERMERIA PARA EL AREA DE GINECOOBSTETRICIA DE LA ESE HOSPITAL UNIVERSITARIO ERASMO MEOZ	6.962.400	TERMINADO
208-2022	PRESTACION DE SERVICIOS DE APOYO ADMINISTRATIVO Y PSICOSOCIAL PARA EL CONVENIO PROJECT HOPE EN EL AREA DE GINECOOBSTETRICIA DE LA ESE HOSPITAL UNIVERSITARIO ERASMO MEOZ	10.542.000	TERMINADO
209-2022	CONTRATACION DEL SERVICIO DE APOYO OPERATIVO PARA LA EJECUCION DE LOS PROCESOS ESTRATEGICOS MISIONALES DE APOYO Y DE EVALUACION PARA LA ESE HUEM	401.326.251	TERMINADO
210-2022	PRESTACION DE SERVICIOS DE REFERENCIA Y CONTRAREFERENCIA Y ACTIVIDADES DE SERVICIO DE AMBULANCIA PARA LA ESE HOSPITAL UNIVERSITARIO ERASMO MEOZ	60.173.142	TERMINADO
211-2022	CONTRATACION DE SERVICIOS DE AUXILIARES DE ENFERMERIA PARA LA ESE HOSPITAL UNIVERSITARIO ERASMO MEOZ	1.310.177.793	TERMINADO
212-2022	CONTRATACION DE PRESTACION DE SERVICIOS ASISTENCIALES PROFESIONALES DE BACTERIOLOGIA Y BANCO DE SANGRE PARA LA ESE HOSPITAL UNIVERSITARIO ERASMO MEOZ	136.432.604	TERMINADO
213-2022	CONTRATO PARA LA PRESTACION DE SERVICIOS ASISTENCIALES DE AUDITORIA MEDICA CONCURRENTES Y DE CALIDAD PARA LA ESE HOSPITAL UNIVERSITARIO ERASMO MEOZ	85.408.819	TERMINADO
214-2022	CONTRATACION DEL SERVICIOS DE APOYO A MANTENIMIENTO HOSPITALARIO PARA LA ESE HUEM	132.712.901	TERMINADO
215-2022	CONTRATACION DEL SUBPROCESO DE FACTURACION Y CUENTAS MEDICAS PARA LA ESE HOSPITAL UNIVERSITARIO ERASMO MEOZ	300.944.006	TERMINADO
216-2022	CONTRATACION DE SERVICIOS DE ENFERMERIA PROFESIONAL PARA LA ESE HOSPITAL UNIVERSITARIO ERASMO MEOZ	813.278.042	TERMINADO
217-2022	CONTRATACION DE SERVICIOS DE MEDICINA GENERAL PARA LA ESE	1.474.372.000	TERMINADO

Fuente y elaboración: Oficina de contratación

	HOSPITAL UNIVERSITARIO ERASMO MEOZ		
218-2022	PRESTACION DE SERVICIOS ASISTENCIALES PARA LA ESE HOSPITAL UNIVERSITARIO ERASMO MEOZ	763.725.030	TERMINADO
219-2022	CONTRATACION DEL SERVICIO DE APOYO ADMINISTRATIVO EN EL NIVEL AUXILIAR TECNICO PROFESIONAL Y PROFESIONAL ESPECIALIZADO PARA LA EJECUCION DE LOS PROCESOS ESTRATEGICOS MISIONALES DE APOYO Y DE EVALUACION PARA LA E S E H U E M	1.017.358.366	TERMINADO
220-2022	CONTRATACION DE SERVICIOS MEDICOS ASISTENCIALES ESPECIALIZADOS DE LA ESE HOSPITAL UNIVERSITARIO ERASMO MEOZ	1.073.119.933	TERMINADO
221-2022	PRESTACION DE SERVICIOS MEDICOS ASISTENCIALES ESPECIALIZADOS EN RADIOLOGIA E IMAGENOLOGIA PARA LA E S E HOSPITAL UNIVERSITARIO ERASMO MEOZ	180.000.000	TERMINADO
222-2022	PRESTACION DE SERVICIOS ASISTENCIALES ESPECIALIZADOS EN AUDIOLOGIA DE LA ESE HOSPITAL UNIVERSITARIO ERASMO MEOZ	7.300.000	TERMINADO
223-2022	PRESTACION DE SERVICIOS ASISTENCIALES ESPECIALIZADOS EN AUDIOLOGIA DE LA ESE HOSPITAL UNIVERSITARIO ERASMO MEOZ	7.300.000	TERMINADO
224-2022	PRESTACION DE SERVICIOS MEDICOS ASISTENCIALES ESPECIALIZADOS EN OTORRINOLARINGOLOGIA PARA LA ESE HOSPITAL UNIVERSITARIO ERASMO MEOZ	13.925.600	TERMINADO
225-2022	PRESTACION DE SERVICIOS MEDICOS ASISTENCIALES ESPECIALIZADOS EN OTORRINOLARINGOLOGIA PARA LA ESE HOSPITAL UNIVERSITARIO ERASMO MEOZ	17.639.093	TERMINADO
226-2022	PRESTACION DE SERVICIOS MEDICOS ASISTENCIALES ESPECIALIZADOS DE UROLOGIA PARA LA E S E HOSPITAL UNIVERSITARIO ERASMO MEOZ	15.388.726	TERMINADO
227-2022	PRESTACION DE SERVICIOS MEDICOS ASISTENCIALES ESPECIALIZADOS DE CIRUGIA DE TORAX DE LA E S E HOSPITAL UNIVERSITARIO ERASMO MEOZ	38.563.200	TERMINADO
228-2022	PRESTACION DEL SERVICIO DE TOMA DE ESTUDIOS DE RADIOLOGIA DE LA E S E HOSPITAL UNIVERSITARIO ERASMO MEOZ	64.676.304	TERMINADO
229-2022	PRESTACION DE SERVICIOS MEDICOS ASISTENCIALES ESPECIALIZADOS DE	21.198.166	TERMINADO

Fuente y elaboración: Oficina de contratación

	CIRUGIA DE PEDIATRICA DE LA E S E HOSPITAL UNIVERSITARIO ERASMO MEOZ		
230-2022	PRESTACION DE SERVICIOS MEDICOS ASISTENCIALES Y AMBULATORIOS ESPECIALIZADOS DE ONCOLOGIA CLINICA PARA LA E S E HUEM	29.120.000	TERMINADO
231-2022	PRESTACION DE SERVICIOS MEDICOS ASISTENCIALES ESPECIALIZADOS DE ANESTESIA Y REANIMACION PARA LA ESE HOSPITAL UNIVERSITARIO ERASMO MEOZ	330.000.000	TERMINADO
232-2022	PRESTACION DE SERVICIOS MEDICOS ASISTENCIALES Y AMBULATORIOS ESPECIALIZADOS DE DERMATOLOGIA PARA LA E S E HUEM	7.000.000	TERMINADO
233-2022	PRESTACION DE SERVICIOS MEDICOS ASISTENCIALES Y AMBULATORIOS ESPECIALIZADOS DE PERINATOLOGIA PARA LA E S E HUEM	6.962.800	TERMINADO
234-2022	PRESTACION DE SERVICIOS MEDICOS ASISTENCIALES Y AMBULATORIOS ESPECIALIZADOS DE OFTALMOLOGIA PARA LA E S E HUEM	13.925.600	TERMINADO
235-2022	PRESTACION DE SERVICIOS MEDICOS ASISTENCIALES ESPECIALIZADOS DE DIAGNOSTICO NO INVASIVO EN CARDIOLOGIA DE LA E S E HOSPITAL UNIVERSITARIO ERASMO MEOZ	130.000.000	TERMINADO
236-2022	PRESTACION DE SERVICIOS MEDICOS ASISTENCIALES Y AMBULATORIOS ESPECIALIZADOS DE CARDIOLOGIA PEDIATRICA Y TOMA DE ECOCARDIOGRAMAS PARA LA E S E HUEM	26.000.000	TERMINADO
237-2022	PRESTACION DE SERVICIOS MEDICOS ASISTENCIALES Y AMBULATORIOS ESPECIALIZADOS DE CARDIOLOGIA PEDIATRICA Y TOMA DE ECOCARDIOGRAMAS PARA LA E S E HUEM	22.000.000	TERMINADO
238-2022	PRESTACION DE SERVICIOS MEDICOS ASISTENCIALES ESPECIALIZADOS DE ORTOPEdia Y TRAUMATOLOGIA DE LA E S E HOSPITAL UNIVERSITARIO ERASMO MEOZ	320.000.000	TERMINADO
239-2022	PRESTACION DE SERVICIOS MEDICOS ASISTENCIALES Y AMBULATORIOS ESPECIALIZADOS DE OFTALMOLOGIA PARA LA E S E HUEM	49.000.000	TERMINADO
240-2022	PRESTACION DE SERVICIOS MEDICOS ASISTENCIALES ESPECIALIZADOS EN RADIOLOGIA CON ENTRENAMIENTO CERTIFICADO EN RADIOLOGIA INTERVENCIONISTA PARA LA E S E	190.000.000	TERMINADO

Fuente y elaboración: Oficina de contratación

	HOSPITAL UNIVERSITARIO ERASMO MEOZ		
241-2022	PRESTACION DE SERVICIOS MEDICOS ASISTENCIALES Y AMBULATORIOS ESPECIALIZADOS DE OFTALMOLOGIA PARA PROCEDIMIENTOS DE OCULOPLASTIA EN LA ESE HUEM	13.925.600	TERMINADO
242-2022	PRESTACION DE SERVICIOS MEDICOS ASISTENCIALES Y AMBULATORIOS ESPECIALIZADOS DE MASTOLOGIA PARA LA ESE HUEM	16.068.000	TERMINADO
243-2022	PRESTACION DE SERVICIOS MEDICOS ASISTENCIALES ESPECIALIZADOS DE GINECOLOGIA ONCOLOGICA DE LA ESE HOSPITAL UNIVERSITARIO ERASMO MEOZ	13.925.600	TERMINADO
244-2022	PRESTACION DE SERVICIOS MEDICOS ASISTENCIALES ESPECIALIZADOS DE ENDOCRINOLOGIA PARA LA ESE HOSPITAL UNIVERSITARIO ERASMO MEOZ	6.943.033	TERMINADO
245-2022	PRESTACION DE SERVICIOS MEDICOS ASISTENCIALES Y AMBULATORIOS ESPECIALIZADOS DE CIRUGIA PLASTICA PARA LA ESE HUEM	13.925.600	TERMINADO
246-2022	PRESTACION DE SERVICIOS MEDICOS ASISTENCIALES Y AMBULATORIOS ESPECIALIZADOS DE CIRUGIA PLASTICA PARA LA ESE HOSPITAL UNIVERSITARIO ERASMO MEOZ	13.925.600	TERMINADO
247-2022	PRESTACION DE SERVICIOS MEDICOS ASISTENCIALES Y AMBULATORIOS ESPECIALIZADOS DE CIRUGIA PLASTICA PARA LA ESE HOSPITAL UNIVERSITARIO ERASMO MEOZ	13.925.600	TERMINADO
248-2022	PRESTACION DE SERVICIOS MEDICOS ASISTENCIALES Y AMBULATORIOS ESPECIALIZADOS DE CIRUGIA PLASTICA PARA LA E S E HUEM	13.925.600	TERMINADO
249-2022	PRESTACION DE SERVICIOS MEDICOS ASISTENCIALES ESPECIALIZADOS DE CIRUGIA DE LA MANO PARA LA ESE HOSPITAL UNIVERSITARIO ERASMO MEOZ	130.000.000	TERMINADO
250-2022	PRESTACION DE SERVICIOS MEDICOS ASISTENCIALES Y AMBULATORIOS ESPECIALIZADOS DE OFTALMOLOGIA PARA PROCEDIMIENTOS DE OCULOPLASTIA EN LA ESE HUEM	13.925.600	TERMINADO
251-2022	CONTRATACION DEL SERVICIO DE SISTEMAS CUYO ALCANCE COMPRENDE LA ADMINISTRACION EFICIENTE DE LAS ACTIVIDADES DE MANTENIMIENTO PREVENTIVO MANTENIMIENTO CORRECTIVO Y SOPORTE TECNICO DE	151.447.945	TERMINADO

Fuente y elaboración: Oficina de contratación

	HADWARE SOFTWARE Y RED DE DATOS QUE GARANTICE UN OPTIMO APOYO A LOS PROCESOS DE LA ESE HOSPITAL UNIVERSITARIO ERASMO MEOZ		
252-2022	PRESTACION DE SERVICIOS MEDICOS ASISTENCIALES ESPECIALIZADOS DE CIRUGIA GENERAL DE LA ESE HOSPITAL UNIVERSITARIO ERASMO MEOZ	330.000.000	TERMINADO
253-2022	SUMINISTRO DE COMBUSTIBLE PARA LAS CALDERAS VEHICULOS PLANTA ELECTRICA Y EQUIPOS DE JARDINERIA DE LA ESE HOSPITAL UNIVERSITARIO ERASMO MEOZ	49.993.759	TERMINADO
254-2022	CONTRATACION DEL SERVICIO DE APOYO OPERATIVO PARA LA EJECUCION DE LOS PROCESOS ESTRATEGICOS MISIONALES DE APOYO Y DE EVALUACION PARA LA ESE HUEM	401.326.251	TERMINADO
255-2022	CONTRATACION DEL SERVICIO DE APOYO A MANTENIMIENTO HOSPITALARIO PARA LA ESE HUEM	132.712.901	TERMINADO
256-2022	CONTRATACION DEL SUBPROCESO DE FACTURACION Y CUENTAS MEDICAS PARA LA ESE HOSPITAL UNIVERSITARIO ERASMO MEOZ	291.868.080	TERMINADO
257-2022	CONTRATACION DE PRESTACION DE SERVICIOS ASISTENCIALES PROFESIONALES DE BACTERIOLOGIA Y BANCO DE SANGRE PARA LA ESE HOSPITAL UNIVERSITARIO ERASMO MEOZ	136.432.604	TERMINADO
258-2022	CONTRATO PARA LA PRESTACION DE SERVICIOS ASISTENCIALES DE AUDITORIA MEDICA CONCURRENTES Y DE CALIDAD PARA LA ESE HOSPITAL UNIVERSITARIO ERASMO MEOZ	85.408.819	TERMINADO
259-2022	CONTRATACION DE SERVICIOS DE ENFERMERIA PROFESIONAL PARA LA ESE HOSPITAL UNIVERSITARIO ERASMO MEOZ	545.726.682	TERMINADO
260-2022	PRESTACION DE SERVICIOS DE REFERENCIA Y CONTRAREFERENCIA Y ACTIVIDADES DE SERVICIO DE AMBULANCIA PARA LA ESE HOSPITAL UNIVERSITARIO ERASMO MEOZ	60.173.142	TERMINADO
261-2022	CONTRATACION DE SERVICIOS DE AUXILIARES DE ENFERMERIA PARA LA ESE HOSPITAL UNIVERSITARIO ERASMO MEOZ	873.451.862	TERMINADO

Fuente y elaboración: Oficina de contratación

262-2022	CONTRATACION DEL SERVICIO DE APOYO ADMINISTRATIVO EN EL NIVEL AUXILIAR TECNICO PROFESIONAL Y PROFESIONAL ESPECIALIZADO PARA LA EJECUCION DE LOS PROCESOS ESTRATEGICOS MISIONALES DE APOYO Y DE EVALUACION PARA LA ESE HUEM	1.032.634.522	TERMINADO
263-2022	PRESTACION DE SERVICIOS ASISTENCIALES PARA LA ESE HOSPITAL UNIVERSITARIO ERASMO MEOZ	771.457.252	TERMINADO
264-2022	PRESTACION DE SERVICIOS DE MEDICINA GENERAL PARA LA ESE HOSPITAL UNIVERSITARIO ERASMO MEOZ	982.914.667	TERMINADO
265-2022	CONTRATACION DE SEVICIOS MEDICOS ASISTENCIALES ESPECIALIZADOS DE LA ESE HOSPITAL UNIVERSITARIO ERASMO MEOZ	715.413.289	TERMINADO
266-2022	PRESTACION DE SERVICIOS MEDICOS ASISTENCIALES ESPECIALIZADOS DE UROLOGIA DE LA ESE HOSPITAL UNIVERSITARIO ERASMO MEOZ	15.388.726	TERMINADO
267-2022	PRESTACION DE SERVICIOS MEDICOS ASISTENCIALES ESPECIALIZADOS DE CIRUGIA DE TORAX DE LA ESE HOSPITAL UNIVERSITARIO ERASMO MEOZ	38.563.200	TERMINADO
268-2022	PESTACION DEL SERVICIO DE TOMA DE ESTUDIOS DE RADIOLOGIA DE LA ESE HOSPITAL UNIVERSITARIO ERASMO MEOZ	64.676.304	TERMINADO
269-2022	PRESTACION DE SERVICIOS MEDICOS ASISTENCIALES ESPECIALIZADOS DE CIRUGIA PEDIATRICA DE LA ESE HOSPITAL UNIVERSITARIO ERASMO MEOZ	21.198.166	TERMINADO
270-2022	PRESTACION DE SERVICIOS MEDICOS ASISTENCIALES Y AMBULATORIOS ESPECIALIZADOS EN PERINATOLOGIA PARA LA ESE HUEM	6.962.800	TERMINADO
271-2022	PRESTACION DE SERVICIOS MEDICOS ASISTENCIALES Y AMBULATORIOS ESPECIALIZADOS DE CARDIOLOGIA PEDIATRICA Y TOMA DE ECOCARDIOGRAMAS PARA LA ESE HUEM	15.000.000	TERMINADO
272-2022	PRESTACION DE SERVICIOS MEDICOS ASISTENCIALES ESPECIALIZADOS DE ORTOPEdia Y TRAUMATOLOGIA DE LA ESE HOSPITAL UNIVERSITARIO ERASMO MEOZ	200.000.000	TERMINADO
273-2022	PRESTACION DE SERVICIOS MEDICOS ASISTENCIALES Y AMBULATORIOS ESPECIALIZADOS DE CARDIOLOGIA PEDIATRICA Y TOMA DE	15.000.000	TERMINADO

Fuente y elaboración: Oficina de contratación

	ECOCARDIOGRAMAS PARA LA ESE HUEM		
274-2022	PRESTACION DE SERVICIOS MEDICOS ASISTENCIALES ESPECIALIZADOS EN OTORRINOLARINGOLOGIA PARA LA ESE HOSPITAL UNIVERSITARIO ERASMO MEOZ	16.710.719	TERMINADO
275-2022	PRESTACION DE SERVICIOS MEDICOS ASISTENCIALES Y AMBULATORIOS Y ESPECIALIZADOS DE ONCOLOGIA CLINICA PARA LA ESE HUEM	29.120.000	TERMINADO
276-2022	PRESTACION DE SERVICIOS MEDICOS ASISTENCIALES Y AMBULATORIOS ESPECIALIZADOS DE OFTALMOLOGIA PARA LA ESE HUEM	13.925.600	TERMINADO
277-2022	PRESTACION DE SERVICIOS ASISTENCIALES ESPECIALIZADOS EN AUDIOLOGIA DE LA ESE HUEM	7.300.000	TERMINADO
278-2022	PRESTACION DE SERVICIOS ASISTENCIALES ESPECIALIZADOS EN AUDIOLOGIA DE LA ESE HOSPITAL UNIVERSITARIO ERASMO MEOZ	7.300.000	TERMINADO
280-2022	PRESTACION DE SERVICIOS MEDICOS ASISTENCIALES Y AMBULATORIOS ESPECIALIZADOS DE OFTALMOLOGIA PARA PROCEDIMIENTOS DE OCULOPLASTIA EN LA ESE HUEM	13.925.600	TERMINADO
281-2022	PRESTACION DE SERVICIOS MEDICOS ASISTENCIALES Y AMBULATORIOS ESPECIALIZADOS DE OFTALMOLOGIA PARA PROCEDIMIENTOS DE OCULOPLASTIA EN LA ESE HUEM	13.925.600	TERMINADO
282-2022	PRESTACION DE SERVICIOS MEDICOS ASISTENCIALES Y AMBULATORIOS ESPECIALIZADOS DE MASTOLOGIA PARA LA ESE HUEM	16.068.000	TERMINADO
283-2022	PRESTACION DE SERVICIOS MEDICOS ASISTENCIALES ESPECIALIZADOS DE GINECOLOGIA ONCOLOGICA DE LA ESE HOSPITAL UNIVERSITARIO ERASMO MEOZ	13.925.600	TERMINADO
284-2022	PRESTACION DE SERVICIOS MEDICOS ASISTENCIALES ESPECIALIZADOS DE ENDOCRINOLOGIA PARA LA ESE HOSPITAL UNIVERSITARIO ERASMO MEOZ	6.943.033	TERMINADO
285-2022	PRESTACION DE SERVICIOS MEDICOS ASISTENCIALES Y AMBULATORIOS ESPECIALIZADOS DE CIRUGIA PLASTICA PARA LA ESE HUEM	13.925.600	TERMINADO
286-2022	PRESTACION DE SERVICIOS MEDICOS ASISTENCIALES Y AMBULATORIOS ESPECIALIZADOS DE CIRUGIA PLASTICA PARA LA ESE HOSPITAL UNIVERSITARIO ERASMO MEOZ	13.925.600	TERMINADO

Fuente y elaboración: Oficina de contratación

287-2022	PRESTACION DE SERVICIOS MEDICOS ASISTENCIALES Y AMBULATORIOS ESPECIALIZADOS DE CIRUGIA PLASTICA PARA LA ESE HOSPITAL UNIVERSITARIO ERASMO MEOZ	13.925.600	TERMINADO
288-2022	PRESTACION DE SERVICIOS MEDICOS ASISTENCIALES Y AMBULATORIOS ESPECIALIZADOS DE CIRUGIA PLASTICA PARA LA ESE HUEM	13.925.600	TERMINADO
289-2022	ARRENDAMIENTO DE TORRE DE ENDOSCOPIA CV 170 PARA LA ESE HOSPITAL UNIVERSITARIO ERASMO MEOZ	14.280.000	TERMINADO
290-2022	PRESTACION DE SERVICIOS MEDICOS ASISTENCIALES ESPECIALIZADOS EN OTORRINOLARINGOLOGIA PARA LA ESE HOSPITAL UNIVERSITARIO ERASMO MEOZ	11.140.479	TERMINADO
291-2021	REMODELACION Y AMPLIACION DE QUIROFANOS EN LA E S E HOSPITAL UNIVERSITARIO ERASMO MEOZ SISTEMA DE PRECIOS UNITARIOS SIN REAJUSTE DE PRECIOS	2.660.000.000	EJECUCION
291-2022	PRESTACION DE SERVICIOS MEDICOS ASISTENCIALES ESPECIALIZADOS DE CIRUGIA DE LA MANO PARA LA ESE HOSPITAL UNIVERSITARIO ERASMO MEOZ	100.000.000	TERMINADO
292-2-2022	PRESTACION DE SERVICIOS MEDICOS ASISTENCIALES ESPECIALIZADOS DE DIAGNOSTICO NO INVASIVO EN CARDIOLOGIA DE LA ESE HOSPITAL UNIVERSITARIO ERASMO MEOZ	84.000.000	TERMINADO
293-2022	PRESTACION DE SERVICIOS MEDICOS ASISTENCIALES ESPECIALIZADOS EN RADIOLOGIA CON ENTRENAMIENTO CERTIFICADO EN RADIOLOGIA INTERVENCIONISTA PARA LA ESE HOSPITAL UNIVERSITARIO ERASMO MEOZ	125.000.000	TERMINADO
294-2022	PRESTACION DE SERVICIOS MEDICOS ASISTENCIALES ESPECIALIZADOS EN RADIOLOGIA E IMAGENOLOGIA PARA LA ESE HOSPITAL UNIVERSITARIO ERASMO MEOZ	150.000.000	TERMINADO
295-2022	PRESTACION DE SERVICIOS MEDICOS ASISTENCIALES Y AMBULATORIOS ESPECIALIZADOS DE CARDIOLOGIA PEDIATRICA Y TOMA DE ECOCARDIOGRAMAS PARA LA ESE HUEM	18.750.000	TERMINADO
296-2022	PRESTACION DE SERVICIOS MEDICOS ASISTENCIALES Y AMBULATORIOS ESPECIALIZADOS DE OFTALMOLOGIA PARA LA ESE HUEM	30.000.000	TERMINADO

Fuente y elaboración: Oficina de contratación

297-2022	PRESTACION DE SERVICIOS MEDICOS ASISTENCIALES AMBULATORIOS Y ESPECIALIZADOS DE CIRUGIA VASCULAR PARA LA ESE HUEM	84.000.000	TERMINADO
298-2022	SUMINISTRO DE MEDICAMENTOS PARA LA ATENCION INTEGRAL HOSPITALARIA	2.382.110.407	TERMINADO
299-2022	CONTRATACION DE SERVICIOS DE AUXILIARES DE ENFERMERIA PARA LA ESE HOSPITAL UNIVERSITARIO ERASMO MEOZ	436.725.931	TERMINADO
300-2022	CONTRATACION DE SERVICIOS DE ENFERMERIA PROFESIONAL PARA LA ESE HOSPITAL UNIVERSITARIO ERASMO MEOZ	272.863.341	TERMINADO
301-2022	PRESTACION DE SERVICIOS DE MEDICINA GENERAL PARA LA ESE HOSPITAL UNIVERSITARIO ERASMO MEOZ	491.457.333	TERMINADO
302-2022	CONTRATACION DE SERVICIOS MEDICOS ASISTENCIALES ESPECIALIZADOS DE LA ESE HOSPITAL UNIVERSITARIO ERASMO MEOZ	357.706.644	TERMINADO
001M-2022	PRESTACION DEL SERVICIO DE ASEO DESINFECCION Y CONSERVACION EN LAS INSTALACIONES Y ESPACIOS DE LA ESE HOSPITAL UNIVERSITARIO ERASMO MEOZ	433.267.989	TERMINADO
002M-2022	PRESTACION DE SERVICIO DE GESTION INTEGRAL EXTERNA RECOLECCION TRANSPORTE ALMACENAMIENTO TRATAMIENTO Y DISPOSICION FINAL DE LOS RESIDUOS HOSPITALARIOS SIMILARES Y RESIDUOS PELIGROSOS EN CUMPLIMIENTO DE LA NORMATIVIDAD AMBIENTAL VIGENTE	70.959.943	TERMINADO
003M-2022	PRESTACION DEL SERVICIO DE VIGILANCIA PRIVADA PARA LAS INSTALACIONES FISICA VALORES BIENES Y TERCEROS DE LA ESE HOSPITAL UNIVERSITARIO ERASMO MOEZ	121.364.992	TERMINADO
004M-2022	SUMINISTRO DE MATERIAL DE OSTEOSINTESIS REEMPLAZO DE CADERA Y REVISION REEMPLAZO DE RODILLA HOMBRO Y CUPULA RADIAL REEMPLAZOS DE CADERA ESPECIALES LINEA BLANDA NEUROCIRUGIA EN TITANIO ARTROSCOPIA HOMBRO Y RODILLA	300.000.000	TERMINADO
005M-2022	SUMINSTRO DE MATERIAL DE OSTEOSINTESIS ORTOPEDIA GENERAL EN ACERO O TITANIO MATERIALES ESPECIALES EN TITANIO O ACERO MAXILOFACIAL EN TITANIO MINIFRAGMENTOS MANO	450.000.000	TERMINADO

Fuente y elaboración: Oficina de contratación

006M-2022	MANTENIMIENTO DE ZONAS VERDES Y JARDINES DE LA ESE HOSPITAL UNIVERSITARIO ERASMO MEOZ	92.550.000	TERMINADO
007M-2022	MANTENIMIENTO PREVENTIVO Y CORRECTIVO Y SUMINISTRO DE REPUESTOS PARA LOS AIRES ACONDICIONADOS DE LA ESE HOSPITAL UNIVERSITARIO ERASMO MEOZ	99.042.294	TERMINADO
008M-2022	ACTUALIZACION Y MANTENIMIENTO REMOTO DEL SOFTWARE SIEP DOCUMENTAL SIEP JURIDICO Y SIEP PQR	37.655.000	TERMINADO
009M-2022	SERVICIO PUBLICO DE TELECOMUNICACIONES INCLUIDO SERVICIO TECNICO PARA LA ESE HOSPITAL UNIVERSITARIO ERASMO MEOZ	119.780.640	TERMINADO
010M-2022	INTERVENTORIA TECNICA ADMINISTRATIVA Y FINANCIERA AL CONTRATO DE REMODELACION Y AMPLIAZION DE QUIROFANOS EN LA ESE HOSPITAL UNIVERSITARIO ERASMO MEOZ SISTEMA DE PRECIOS UNITARIOS SIN REAJUSTE DE PRECIOS	708.299.235	SUSPENDIDO
011M-2022	PRESTAR LOS SERVICIOS DE ANALISIS Y LECTURA DE MUESTRA HISTOPATOLOGICAS DE MEDULA OSEA O SANGRES PERIFERICA OBTENIDAS DE LOS PACIENTES CON PATOLOGIA ONCOLOGICA O SOSPECHA DE LA MISMA DE LA ESE HUEM	187.200.000	TERMINADO
012M-2022	SUMINISTRO GASES MEDICINALES PARA LA ESE HOSPITAL UNIVERSITARIO ERASMO MEOZ	118.581.250	TERMINADO
013M-2022	SUMINISTRO DE ALIMENTOS GRUPO UNO 1 CARNE DE RES CERDO Y PESCADO GRUPO DOS 2 POLLO HUEVOS Y DERIVADOS DE POLLO GRUPO TRES 3 LACTEOS Y DERIVADOS Y GRUPO CINCO 5 PRODUCTOS NO PERECEDEROS Y SEMIPERECEDEROS PARA LA ESE HOSPITAL UNIVERSITARIO ERASMO MEOZ	449.978.581	TERMINADO
014M-2022	INSTALACION FUNDIDA Y PULIDA DE ACABADOS EN GRANITO DE LA ESE HOSPITAL UNIVERSITARIO ERASMO MEOZ	165.000.000	TERMINADO
015M-2022	SUMINISTRO DE MATERIALES ELECTRICOS PARA LA ESE HOSPITAL UNIVERSITARIO ERASMO MEOZ	300.000.000	TERMINADO
016M-2022	SERVICIO DE MANTENIMIENTO PREVENTIVO Y CORRECTIVO Y SUMINISTRO DE REPUESTOS PARA CUATRO ASCENSORES DE LA ESE HOSPITAL UNIVERSITARIO ERASMO MEOZ	122.701.321	TERMINADO

Fuente y elaboración: Oficina de contratación

017M-2022	MANTENIMIENTO PREVENTIVO Y CORRECTIVO DEL ACELERADOR LINEAL VARIAN CLINAC IX SN 295969000101 PORTAL VISION SN 81A214000103 COLIMADOR MULTIHOJAS 120 SN 5472090001 02 SISTEMA EN RED ARIA SN IT6532900101 IT6533T900107 SISTEMA DE PLANEACION DE TRATAMIENTOS ECLIPSE SN 48J727900102 Y 48J749900115 DE LA ESE HOSPITAL UNIVERSITARIO ERASMO MEOZ	354.900.001	TERMINADO
018M-2022	SUMINISTRO DE ALIMENTOS GRUPO CUATRO 04 FRUTAS Y VERDURAS PARA LA ESE HOSPITAL UNIVERSITARIO ERASMO MEOZ	147.438.897	TERMINADO
019M-2022	COMPRA DE EQUIPOS MEDICOS PARA BANCO DE SANGRE DE LA ESE HOSPITAL UNIVERSITARIO ERASMO MEOZ	162.527.463	TERMINADO
020M-2022	COMPRA DE EQUIPOS BIOMEDICOS PARA CIRUGIA Y REHABILITACION DE LA E S E HOSPITAL UNIVERSITARIO ERASMO MEOZ	200.872.000	TERMINADO
021M-2022	SUMINISTRO DE MATERIALES DE FERRETERIA PARA LA ESE HOSPITAL UNIVERSITARIO ERASMO MEOZ	300.000.000	TERMINADO
022M-2022	COMPRA DE EQUIPO PARA EL PLAN CONTINGENCIA QUIROFANOS DE LA ESE HOSPITAL UNIVERSITARIO ERASMO MEOZ	264.180.000	TERMINADO
023M-2022	SUMINISTROS DE AGUA POTABLE EMBOTELLADA PARA LOS PACIENTES DE LA ESE HOSPITAL UNIVERSITARIO ERASMO MEOZ	137.540.000	TERMINADO
024M-2022	COMPRA DE LITOTRIPTOR PARA LA ESE HOSPITAL UNIVERSITARIO ERASMO MEOZ	145.775.000	TERMINADO
025M-2022	COMPRA DE ULTRASONIDO PORTATIL PARA LA ESE HOSPITAL UNIVERSITARIO ERASMO MEOZ	172.406.000	TERMINADO
026M-2022	SUMINISTRO DE PAPELERIA UTILES DE OFICINA E IMPRESOS PARA EL FUNCIONAMIENTO DE LA ESE HOSPITAL UNIVERSITARIO ERASMO MEOZ	449.260.249	TERMINADO
027M-2022	MANTENIMIENTO PREVENTIVO Y CORRECTIVO SUMINISTRO DE REPUESTOS PARA EL PARQUE AUTOMOTOR Y SUMINISTRO DE LUBRICANES PARA EL PARQUE AUTOMOTOR EQUIPOS DE JARDINERIA Y PLANTA ELECTRICA DE LA ESE HOSPITAL UNIVERSITARIO ERASMO MEOZ	90.000.000	TERMINADO

Fuente y elaboración: Oficina de contratación

028M-2022	SUMINISTRO DE DESINFECTANTES PARA LOS SERVICIOS DE ALIMENTACION Y LAVANDERIA Y ACIDO HIPOCLOROSO PARA LAS DIFERENTES AREAS DE LA ESE HOSPITAL UNIVERSITARIO ERASMO MEOZ	98.713.950	TERMINADO
029M-2022	PRESTACION DE SERVICIOS DE TRANSPORTE TERRESTRE DE UN VEHICULO PARA LA ESE HOSPITAL UNIVERSITARIO ERASMO MEOZ	35.640.000	TERMINADO
030M-2022	SUMINISTRO DE ELEMENTOS DESECHABLES Y PRODUCTOS DE ASEO PARA LA ESE HOSPITAL UNIVERSITARIO ERASMO MEOZ	170.115.770	TERMINADO
031M-2022	COMPRA DE EQUIPOS DE SISTEMAS PARA LA ESE HOSPITAL UNIVERSITARIO ERASMO MEOZ	442.048.747	TERMINADO
032M-2022	DISEÑOS COMPLEMENTARIOS PARA EL DEL PROYECTO DE AMPLIACION Y REMODELACION DE LA INFRAESTRUCTURA ADMINISTRATIVA EN LA ESE HOSPITAL UNIVERSITARIO ERASMO MEOZ	150.402.224	TERMINADO
033M-2022	COMPRA DE EQUIPOS PARA EL PLAN DE CONTINGENCIA QUIROFANOS DE LA ESE HOSPITAL UNIVERSITARIO ERASMO MEOZ	58.678.900	TERMINADO
034M-2022	SUMINISTRO INSTALACION Y MANTENIMIENTO DE MATERIALES DE VIDRIO ALUMINIO ACERO Y ACABADOS EN PVC EN LA ESE HUEM	265.000.000	TERMINADO
035M-2022	SUMINISTRO DE TINTAS CARTUCHOS Y TONER REMANUFACTURADO Y RECARGAS PARA EQUIPOS PROPIOS Y EN APOYO TECNOLÓGICO INCLUIDO MANTENIMIENTO PREVENTIVO Y CORRECTIVO Y REPUESTOS DE LOS EQUIPOS EN APOYO TECNOLÓGICO PARA LA ESE HUEM	257.147.695	TERMINADO
036M-2022	SUMINISTRO E INSTALACION DE ELEMENTOS DE SEÑALIZACION PARA LOS DIFERENTES SERVICIOS DE LA ESE HOSPITAL UNIVERSITARIO ERASMO MEOZ	102.000.000	TERMINADO
037M-2022	MANTENIMIENTO ESPECIALIZADO PARA EQUIPOS DEL SERVICIO DE PATOLOGIA DE LA ESE HOSPITAL UNIVERSITARIO ERASMO MEOZ	7.958.720	TERMINADO
038M-2022	SUMINISTRO DE MATERIAL DE OSTEOSINTESIS ORTOPEDIA GENERAL EN ACERO O TITANIO MATERIALES ESPECIALES EN TITANIO O ACERO MAXILOFACIAL EN TITANIO MINIFRAGMENTO MANO	300.000.000	TERMINADO

Fuente y elaboración: Oficina de contratación

039M-2022	COMPRA DE TERMOHIGROMETROS PARA LA ESE HOSPITAL UNIVERSITARIO ERASMO MEOZ	44.922.500	TERMINADO
040M-2022	SERVICIO DE REVISION TECNICO MECANICA Y EMISIONES CNTAMINANTES PARA LOS VEHICULOS EN FUNCIONAMIENTO QUE CONFORMAN EL PARQUE AUTOMOTOR DE LA HOSPITAL UNIVERSITARIO ERASMO MEOZ	1.718.953	TERMINADO
041M-2022	COMPRA DE SISTEMA DE LLAMADO DE ENFERMERIA DE HOSPITALIZACION PARA LA ESE HOSPITAL UNIVERSITARIO ERASMO MEOZ	299.635.000	TERMINADO
042M-2022	SUMINISTRO DE MATERIALES DE CARPINTERIA PARA LA ESE HOSPITAL UNIVERSITARIO ERASMO MEOZ	130.000.000	TERMINADO
043M-2022	PRESTACION DE SERVICIOS PARA APOYAR Y GESTIONAR LA ESTRATEGIA DE COMUNICACION DE LA OFICINA DE PRENSA Y COMUNICACIONES DE LA ESE HOSPITAL UNIVERSITARIO ERASMO MEOZ EN TODAS LAS CAMPAÑAS REALIZADAS Y MANEJO DE REDES SOCIALES EN RELACION A PROYECTOS CONVENIOS REUNIONES ACTIVIDADES INSTITUCIONALES E INTERESES QUE SE DEMANDEN	18.000.000	TERMINADO
044M-2022	PRESTACION DE SERVICIOS DE APOYO A LA DIFUSION DE VIDEOS NOTAS COMUNICADOS INFORMES A LA COMUNIDAD EN GENERAL DE LAS ACTIVIDADES ADELANTADAS POR LA ESE HUEM ASI COMO DE LOS DIFERENTES PROGRAMAS Y SERVICIOS CON LOS QUE CUENTA EL HOSPITAL ESPECIALMENTE A TRAVES DEL BLOG Y REDES SOCIALES NOTI CUCUTA	12.600.000	TERMINADO
045M-2022	PRESTACION DE SERVICIOS DE APOYO A LA DIFUSION DE LAS ACTIVIDADES GENERADAS POR LA ESE HUEM A TRAVES DEL NOTICIERO VOZ 7 DIAS EN EL HORARIO DE 100 P M A 200 P M DE LUNES A VIERNES	9.000.000	TERMINADO
046M-2022	COMPRA DE CARROS DE TRANSPORTE DE MATERIAL DE CENTRAL DE ESTERILIZACION PARA PLAN DE CONTINGENCIA DE QUIROFANO DE LA E S E HOSPITAL UNIVERSITARIO ERASMO MEOZ	55.602.750	TERMINADO
047M-2022	LA ADQUISICION DEL SEGURO OBLIGATORIO DE ACCIDENTES DE TRANSITO SOAT PARA LOS VEHICULOS QUE CONFORMAN EL PARQUE AUTOMOTOR DEL ESE HOSPITAL UNIERSTITARIO ERASMO MEOZ	6.018.800	TERMINADO

Fuente y elaboración: Oficina de contratación

048M-2022	CONTROL DE PLAGAS VECTORES Y RODEADORES DE LA ESE HOSPITAL UNIVERSITARIO ERASMO MEOZ	98.889.345	TERMINADO
049M-2022	SUMINISTRO DE RESPIRADOR N95 APROBADO POR LA NIOSH QUE OFREZCA PROTECCION CONTRA RIESGO BIOLÓGICO Y TUBERCULOSIS PARA LA ESE HOSPITAL UNIVERSITARIO ERASMO MEOZ	397.500.000	TERMINADO
050M-2022	SUMINISTRO DE ELEMENTOS DE PROTECCION PERSONAL PARA LA ESE HOSPITAL UNIVERSITARIO ERASMO MEOZ	449.997.429	TERMINADO
051M-2022	COMPRA DE SISTEMA DE LLAMADO DE ENFERMERIA DE HOSPITALIZACION PARA LA E S E HOSPITAL UNIVERSITARIO ERASMO MEOZ	225.200.500	TERMINADO
052M-2022	PRESTACION DEL SERVICIO DE VIGILANCIA PRIVADA PARA LAS INSTALACIONES FISICAS VALORES BIENES Y TERCEROS DE LA ESE HOSPITAL UNIVERSITARIO ERASMO MEOZ	133.584.492	TERMINADO
053M-2022	PRESTACION DE SERVICIO DE APOYO A LA DIFUSION DE NOTICIAS INSTITUCIONALES PARA LA INFORMACION DE USUARIOS Y COMUNIDAD EN GENERAL DE LAS ACTIVIDADES GENERADAS EN LA ESE HUEM A TRAVES DE LAS PLATAFORMA PERIODISTICA AL DIA CON FABIO LEAL Y SUS REDES SOCIALES	13.500.000	TERMINADO
054M-2022	PRESTACION DEL SERVICIO DE GESTION INTEGRAL EXTERNA RECOLECCION TRANSPORTE ALMACENAMIENTO TRATAMIENTO Y DISPOSICION FINAL DE LOS RESIDUOS HOSPITALARIOS SIMILARES Y RESIDUOS PELIGROSOS EN CUMPLIMIENTO DE LA NORMATIVIDAD AMBIENTAL VIGENTE	63.143.853	TERMINADO
055M-2022	SUMINISTRO DE REPUESTOS PARA LOS EQUIPOS INDUSTRIALES DE LA E S E HOSPITAL UNIVERSITARIO ERASMO MEOZ	52.500.000	TERMINADO
056M-2022	MANTENIMIENTO PREVENTIVO Y CORRECTIVO Y SUMINISTRO DE REPUESTOS PARA LOS AIRES ACONDICIONADOS DE LA ESE HOSPITAL UNIVERSITARIO ERASMO MEOZ	101.531.281	TERMINADO
057M-2022	SUMINISTRO DE DISPOSITIVOS MEDICOS Y MATERIAL MEDICO QUIRURGICO PARA LA ESE HUEM	195.999.952	TERMINADO
058M-2022	SUMINISTRO DE REPUESTOS EQUIPOS Y MATERIALES PARA EL MANTENIMIENTO PREVENTIVO Y	280.090.950	TERMINADO

Fuente y elaboración: Oficina de contratación

	CORRECTIVO DE COMPUTADORES E IMPRESORAS DE LA ESE HOSPITAL UNIVERSITARIO ERASMO MEOZ		
059M-2022	PRESTACION DE SERVICIOS DE APOYO A LA DIFUSION DE NOTICIAS INSTITUCIONALES PARA LA INFORMACION DE USUARIOS Y COMUNIDAD EN GENERAL DE LAS ACTIVIDADES GENERADAS EN LA ESE HUEM A TRAVES DE NUESTRO CANAL CUCUTA TE VE QUE EMITE A TRAVES DEL CABLE OPERADOR CABLE EXITO	6.000.000	TERMINADO
060M-2022	SUMINISTRO DE TELAS NO TEJIDA Y TELAS DE TIPO GENERO HOSPITALARIO PARA LA ESE HOSPITAL UNIVERSITARIO ERASMO MEOZ	318.007.151	TERMINADO
061M-2022	SUMINISTRO DE REPUESTOS E INSUMOS PARA REPARACION DE EQUIPOS BIOMEDICOS DE LA ESE HOSPITAL UNIVERSITARIO ERASMO MEOZ	445.971.340	TERMINADO
062M-2022	SUMINISTRO DE INSUMOS PARA EL AREA DE RADIOLOGIA E IMAGENES DIAGNOSTICAS DE LA ESE HOSPITAL UNIVERSITARIO ERASMO MEOZ	86.626.050	TERMINADO
063M-2022	PRESTACION DE SERVICIOS TECNICOS Y DE LOGISTICA PARA EL DESARROLLO Y LA TRANSMISION DE LA AUDIENCIA PUBLICA DE RENDICION DE CUENTAS 2021 DE LA ESE HOSPITAL UNIVERSITARIO ERASMO MEOZ INCLUYE AUDIO VIDEO FOTOGRAFIA ILUMINACION Y AYUDAS AUDIOVISUALES	2.000.000	TERMINADO
064M-2022	PRESTACION DE SERVICIO DE APOYO A LA DIFUSION DE NOTICIAS INSTITUCIONALES PARA LA INFORMACION DE USUARIOS Y COMUNIDAD EN GENERAL DE LAS ACTIVIDADES GENERADAS EN LA ESE HUEM ESPECIALMENTE EN EL PROGRAMA LA VOZ DE LOS BARRIOS TRANSMITIDA POR LA EMISORA RADIO LEMAS DE COLOMBIA 1 340 A M EN EL HORARIO DE 8 A M A 9 A M DE LUNES A VIERNES	9.000.000	TERMINADO
065M-2022	ADECUACION DE PISOS CONDUCTIVOS PARA LOS QUIROFANOS DE LA CONTINGENCIA DEL SERVICIO DE SALA DE PARTOS Y QUIROFANOS DE LA ESE HOSPITAL UNIVERSITARIO ERASMO MEOZ	68.499.750	TERMINADO

Fuente y elaboración: Oficina de contratación

066M-2022	SERVICIO DE APOYO DE PRODUCTOS MULTIMEDIALES CUÑAS Y PUBLICACION DE NOTICIAS INSTITUCIONALES PARA LA INFORMACION DE USUARIOS Y COMUNIDAD EN GENERAL DE LAS ACTIVIDADES GENERADAS EN LA ESE HUEM EN TELEVISION Y ATRAVES DE LA EMISORA RADIO SAN JOSE DE LUNES A VIERNES DE 1200 AM A 1230 PM	9.000.000	TERMINADO
067M-2022	COMPRA DE REACTIVOS PARA EL DIAGNOSTICO POR MEDIO DEL CULTIVO LIQUIDO Y PRUEBAS DE SENSIBILIDAD PARA LA DETECCION DE MICROBACTERIUM TUBERCULOSIS PARA EL LABORATORIO CLINICO DE LA ESE HUEM	29.458.728	TERMINADO
068M-2022	PRESTACION DEL SERVICIO DE GESTION INTEGRAL EXTERNA RECOLECCION TRANSPORTE ALMACENAMIENTO TRATAMIENTO Y DISPOSICION FINAL DE LOS RESIDUOS HOSPITALARIOS SIMILARES Y RESIDUOS PELIGROSOS EN CUMPLIMIENTO DE LA NORMATIVIDAD AMBIENTAL VIGENTE	339.430.205	TERMINADO
069M-2022	COMPRA DE REACTIVOS PARA EL PROCESAMIENTO DEL FACTOR VIII COMO CONTROL DE CALIDAD INTERNO PARA CERTIFICAR LOS CRIOPRECIPITADOS DEL BANCO DE SANGRE DE LA ESE HOSPITAL UNIVERSITARIO ERASMO MEOZ	3.312.000	TERMINADO
070M-2022	REALIZACION DE PRUEBAS COMPLEMENTARIAS Y CONFIRMATORIAS PARA LOS MARCADORES INFECCIOSOS DOBLEMENTE REACTIVOS PARA HIV HCV HBSAG Y HTLV III PARA EL BANCO DE SANGRE DE LA ESE HOSPITAL UNIVERSITARIO ERASMO MEOZ	9.841.000	TERMINADO
071M-2022	CONTRATAR EL PLAN DE SEGUROS GENERALES DE LA ENTIDAD CONFORME LOS RAMOS MULTIRIESGO INCENDIO ROTURA DE MAQUINARIA SUSTRACCION CORRIENTE DEBIL RC GENERAL AUTOMOVILES RESPONSABILIDAD CIVIL RC SERVIDORES PUBLICOS MANEJO GLOBAL Y RC CLINICAS Y HOSPITALES	299.356.893	TERMINADO
072M-2022	MANTENIMIENTO PREVENTIVO Y CORRECTIVO Y SUMINISTRO DE REPUESTOS PARA LOS AIRES ACONDICIONADOS PARA LA ESE HOSPITAL UNIVERSITARIO ERASMO MEOZ	58.862.586	TERMINADO

Fuente y elaboración: Oficina de contratación

073M-2022	SUMINISTRO DE GUANTES DESECHABLES PARA LA ESE HUEM	449.668.680	TERMINADO
074M-2022	COMPRA DE FRESAS Y CUCHILLAS PARA EL CRANEOTOMO MARCA MIDAS REX DE LA ESE HOSPITAL UNIVERSITARIO ERASMO MEOZ	160.676.180	TERMINADO
075M-2022	SUMINISTRO DE ALIMENTOS GRUPO UNO 01 CARNE DE RES CERDO Y PESCADO GRUPO DOS 02 POLLO HUEVOS Y DERIVADOS DE POLLO GRUPO TRES 03 LACTEOS Y DERIVADOS Y GRUPO CINCO 05 PRODUCTOS NO PERECEDEROS Y SEMIPERECEDEROS PARA LA ESE HOSPITAL UNIVERSITARIO ERASMO MEOZ	449.380.250	TERMINADO
076M-2022	SUMINISTRO DE ALIMENTOS GRUPOCUATRO 04 FRUTAS Y VERDURAS PARA LA ESE HOSPITAL UNIVERSITARIO ERASMO MEOZ	236.256.428	TERMINADO
077M-2022	DISEÑOS COMPLEMENTARIOS PARA EL PROYECTO CONSTRUCCION DOTACION Y PUESTA EN MARCHA DE LA MORGUE EN LA ESE HOSPITAL UNIVERSITARIO ERASMO MEOZ	128.811.750	TERMINADO
078M-2022	COMPRA E INSTALACION DE AIRES ACONDICIONADOS PARA LA ESE HUEM	212.907.500	TERMINADO
079M-2022	LAVADO DE LOS TANQUES DE ALMACENAMIENTO DE AGUA POTABLE PARA LA ESE HOSPITAL UNIVERSITARIO ERASMO MEOZ	53.624.494	TERMINADO
080M-2022	ADQUISICION DE ELEMENTOS PARA LA PREPARACION Y ATENCION DE EMERGENCIAS RECARGAS Y MANTENIMIENTO DE LOS EXTINTORES DE LA ESE HOSPITAL UNIVERSITARIO ERASMO MEOZ	58.759.107	TERMINADO
081M-2022	COMPRA E INSTALACION DE HORNO GIRATORIO DE PANADERIA PARA EL SERVICIO DE ALIMENTACION DE LA ESE HOSPITAL UNIVERSITARIO ERASMO MEOZ	27.350.000	TERMINADO
082M-2022	MANTENIMIENTO PREVENTIVO Y CORRECTIVO INCLUIDO REPUESTOS A DOS 02 CALDERAS DE VAPOR UBICADAS EN LA SALA DE MAQUINAS DE LA ESE HOSPITAL UNIVERSITARIO ERASMO MEOZ	297.191.500	TERMINADO
083M-2022	SUMINISTRO DE ELEMENTOS DESECHABLES Y PRODUCTOS DE ASEO PARA LA ESE HOSPITAL UNIVERSITARIO ERASMO MEOZ	201.984.110	TERMINADO

Fuente y elaboración: Oficina de contratación

084M-2022	MANTENIMIENTO PREVENTIVO Y CORRECTIVO DEL ACELERADOR LINEAL VARIAN CLINAC IX SN 295969000101 PORTAL VISION SN 81A214000103 COLIMADOR MULTIHOJAS 120 SN 5472090001 02 SISTEMA EN RED ARIA SN IT6532900101 IT6533T900107 SISTEMA DE PLANEACION DE TRATAMIENTOS ECLIPSE SN 48J727900102 Y 48J7499001 15 DE LA E S E HOSPITAL UNIVERSITARIO ERASMO MEOZ	78.866.667	TERMINADO
085M-2022	COMPRA DE REACTIVOS PARA EL PROCESAMIENTO DEL CONTROL DE CALIDAD EXTERNO PARA INMUNOHEMATOLOGIA PARA EL BANCO DE SANGE DE LA ESE HOSPITAL UNIVERSITARIO ERASMO MEOZ	2.623.914	TERMINADO
086M-2022	PRESTACION DE SERVICIOS DE TRANSPORTE TERRESTRE DE UN VEHICULO PARA LA ESE HOSPITAL UNIVERSITARIO ERASMO MEOZ	47.520.000	TERMINADO
087M-2022	MANTENIMIENTO DE LA INFRAESTRUCTURA FISICA DE LA FACHADA PRINCIPAL DE LA ESE HOSPITAL UNIVERSITARIO ERASMO MEOZ	446.594.564	TERMINADO
088M-2022	COMPRA DE SERVIDOR PACS PARA LA E S E HOSPITAL UNIVERSITARIO ERASMO MEOZ	289.051.000	TERMINADO
089M-2022	COMPRA DE COMPONENTES DEL CRANEOTOMO DEL SERVICIO DE CIRUGIA DE LA ESE HOSPITAL UNIVERSITARIO ERASMO MEOZ	21.696.080	TERMINADO
090M-2022	COMPRA DE CANASTILLA DE ESTERILIZACION LITOTRIPTOR PARA LA ESE HOSPITAL UNIVERSITARIO ERASMO MEOZ	16.032.632	TERMINADO
091M-2022	SERVICIO DE VALDACION MICROBIOLÓGICA ANALISIS Y CONTROL MICROBIOLÓGICO DE LA CENTRAL DE MEZCLAS DE MEDICAMENTOS DE LA ESE HOSPITAL UNIVERSITARIO ERASMO MEOZ BAJO EL USO DE AISLADORES ASEPTICOS Y AISLADORES ASEPTICOS DE CONTENCIÓN EN AREAS NO CLASIFICADAS	44.155.200	TERMINADO
092M-2022	COMPRA CINCO 05 USUARIOS PARA LA GESTION DE PLATAFORMA MIPRES MODULOS DE DIRECCIONAMIENTO PROGRAMACION ENTREGA Y FACTURACION DE TECNOLOGIAS NO PBS DE LA ESE HUEM	16.015.372	TERMINADO
093M-2022	SUMINISTRO DE MATERIAL DE FERRETERIA PARA LA ESE HUEM	357.999.155	TERMINADO

Fuente y elaboración: Oficina de contratación

094M-2022	SUMINISTRO DE ELEMENTOS DE PROTECCION PERSONAL PARA LA ESE HUEM	299.958.957	TERMINADO
095M-2022	PRESTACION DE SERVICIOS PROFESIONALES PARA REALIZAR CONSULTORIA ASESORIA Y ACOMPAÑAMIENTO EN EL PROCESO DE PRESENTACION Y ATENCION DE VISITA DE ACREDITACION EN SALUD PARA LA ESE HOSPITAL UNIVERSITARIO ERASMO MEOZ	182.177.100	TERMINADO
096M-2022	COMPRA DE REACTIVOS PARA EL DIAGNOSTICO MOLECULAR DE TUBERCULOSIS RESISTENCIA RIFAMPICINA Y CARGA VIRAL PARA PACIENTES VIH PARA EL LABORATORIO CLINICO DE LA ESE HUEM	68.787.475	TERMINADO
097M-2022	REPARACION DE CINCO 05 TANQUES SUBTERRANEOS DE ALMACENAMIENTO DE AGUA POTABLE EN LA ESE HOSPITAL UNIVERSITARIO ERASMO MEOZ	178.746.100	TERMINADO
098M-2022	SUMINISTRO DE CUCHILLAS PARA USO CON DERMATOMOS DE PROPIEDAD DE LA ESE HUEM MARCA BRAUN Y PADGETT	41.625.010	TERMINADO
099M-2022	SUMINISTRO E INSTALACION DE PERSIANAS PARA LAS DIFERENTES AREAS DE LA ESE HOSPITAL UNIVERSITARIO ERASMO MEOZ	16.749.200	TERMINADO
100M-2022	COMPRA DE CONSUMIBLES PARA AISLADORES ASEPTICOS MICROSPHERE Y CHEMOSPHERE ISOTECH DE LA CENTRAL DE MEZCLAS PARENTERALES	18.979.033	TERMINADO
101M-2022	MANTENIMIENTO PREVENTIVO Y CALIFICACIONES DE EQUIPOS Y SISTEMAS DE APOYO CRITICO DE LA CENTRAL DE MEZCLAS PARENTERALES DE LA ESE HOSPITAL UNIVERSITARIO ERASMO MEOZ	40.836.732	TERMINADO
102M-2022	COMPRA DE EQUIPOS Y ELEMENTOS PARA DOTACION DE LAS AMBULANCIAS DE LA ESE HOSPITAL UNIVERSITARIO ERASMO MEOZ	34.055.680	TERMINADO
103M-2022	SERVICIO DE ANALISIS MICROBIOLOGICO DE MUESTRAS DE ALIMENTOS AGUA SUPERFICIES Y FROTIS DE MANOS DEL PERSONAL MANIPULADOR DEL SERVICIO DE ALIMENTACION Y CONTROL MICROBIOLOGICO DE LOS CUARTOS DE ALMACENAMIENTO INTERMEDIOS Y CENTRAL DE RESIDUOS DE LA ESE HOSPITAL UNIVERSITARIO ERASMO MEOZ	13.850.435	TERMINADO

Fuente y elaboración: Oficina de contratación

104M-2022	COMPRA DE DISCO DUROS ESTADO SOLIDO PARA SERVIDOR DE LA ESE HOSPITAL UNIVERSITARIO ERASMO MEOZ	140.301.000	TERMINADO
105M-2022	PRESTAR LOS SERVICIOS DE ANALISIS Y LECTURA DE MUESTRA HISTOPATOLOGICAS DE MEDULA OSEA O SANGRES PERIFERICA OBTENIDAS DE LOS PACIENTES CON PATOLOGIA ONCOLOGICA O SOSPECHA DE LA MISMA DE LAESE HUEM	234.000.000	TERMINADO
106M-2022	SUMINISTRO DE DESINFECTANTES PARA LOS SERVICIOS DE ALIMENTACION Y LAVANDERIA DE LA ESE HOSPITAL UNIVERSITARIO ERASMO MEOZ	73.607.460	TERMINADO
107M-2022	COMPRA DE BRONCOSCOPIO PEDIATRICO Y CONTENEDORES DEL SERVICIO DE CIRUGIA DE LA ESE HOSPITAL UNIVERSITARIO ERASMO MEOZ	127.633.585	TERMINADO
108M-2022	ADQUISICION DE INSUMOS PARA ALMACENAMIENTO DE MEDICAMENTOS Y DISPOSITIVOS MEDICOS DE LA ESE HOSPITAL UNIVERSITARIO ERASMO MEOZ	146.518.750	TERMINADO
110M-2022	COMPRA DE ESTACION DE LECTURA RX MONITOR MEDICO E INTEGRACION DGHWEB SERVICES PACS PARA LA ESE HOSPITAL UNIVERSITARIO ERASMO MEOZ	288.845.989	TERMINADO
111M-2022	SUMINISTRO DE MATERIAL DE OSTEOSINTESIS REEMPLAZO DE CADERA Y REVISION REEMPLAZO DE RODILLA HOMBRO Y CUPULA RADIAL REEMPLAZOS DE CADERA ESPECIALES LINEA BLANDA NEUROCIRUGIA EN TITANIO ARTROSCOPIA HOMBRO Y RODILLA	450.000.000	TERMINADO
112M-2022	SUMINISTRO DE MEDICAMENTOS PARA LA ATENCION INTEGRAL DE PACIENTES DE ONCOLOGIA PARA LA E S E HUEM	170.037.900	TERMINADO
113M-2022	MANTENIMIENTO PREVENTIVO Y CORRECTIVO DEL ACELERADOR LINEAL VARIAN CLINAC IX SN 295969000101 PORTAL VISION SN 81A214000103 COLIMADOR MULTIHOJAS 120 SN 5472090001 02 SISTEMA EN RED ARIA SN IT6532900101 IT6533T900107 SISTEMA DE PLANEACION DE TRATAMIENTOSECLIPSE SN 48J727900102 Y 48J749900115 DE LA ESE HOSPITAL UNIVERSITARIO ERASMO MEOZ	78.866.667	TERMINADO

Fuente y elaboración: Oficina de contratación

114M-2022	SUMINISTRO DE DISPOSITIVO MEDICOS PARA LA ATENCION DE PACIENTES EN LA ESE HOSPITAL UNIVERSITARIO ERASMO MEOZ	53.199.336	TERMINADO
115M-2022	SUMINISTRO DE INSUMOS PARA EL AREA DE PATOLOGIA DE LA ESE HSOPITAL UNIVERSITARIO ERASMO MEOZ	80.748.121	TERMINADO
116M-2022	COMPRA DE EQUIPOS E INSUMOS PARA EL SERVICIO DE REHABILITACION Y OFTALMOLOGIA DE LA ESE HOSPITAL UNIVERSITARIO ERASMO MEOZ	85.637.607	TERMINADO
117M-2022	PRESTACION DE SERVICIOS PROFESIONALES ESPECIALIZADOS INTEGRALES PARA EL DESARROLLO DEL PROCESO DE GESTION PENSIONAL ALCANCE ESTE OBJETO COMPRENDE REVISION ESTUDIO ORGANIZACION VALIDACION EJECUCION Y CONSULTORIA DEL PROYECTO DE ACTUALIZACION DE HISTORIAS LABORALES VALIDAS PARA PENSION DE VEJEZ DEL PERSONAL DE PLANTA ACTIVO DEL HOSPITAL UNIVERSITARIO ERASMO MEOZ	106.000.000	TERMINADO
118M-2022	RENOVACION DE LA SUSCRIPCION PARA EL ACCESO VIRTUAL A LA CONSULTA DE LA LEGISLACION JURISPRUDENCIA Y NORMATIVIDAD COLOMBIANA ADEMAS DE LAS NOTICIAS JURIDICAS DIARIAS PARA LA ESE HOSPITAL UNIVERSITARIO ERASMO MEOZ	5.407.744	TERMINADO
119M-2022	SUMINISTRO DE DISPOSITIVOS MEDICOS PARA TERAPIA DE PRESION NEGATIVA EN LA ESE HUEM	446.776.563	TERMINADO
120M-2022	COMPRA DE ELEMENTOS DE PROTECCION PERSONAL EN CUMPLIMIENTO DE LAS RECOMENDACIONES DEL SISTEMA DE SEGURIDAD Y SALUD EN EL TRABAJO PARA LA ESE HOSPITAL UNIVERSITARIO ERASMO MEOZ	43.942.705	TERMINADO
121M-2022	SUMINISTRO DE PAPELERIA UTILES DE OFICINA E IMPRESOS PARA EL FUNCIONAMIENTO DE LA ESE HOSPITAL UNIVERSITARIO ERASMO MEOZ	448.119.881	TERMINADO
122M-2022	SUMINISTRO DE MATERIALES DE CARPINTERIA PARA LA ESE HOSPITAL NIVERSITARIO ERASMO MEOZ	130.000.000	TERMINADO
123M-2022	SUMINISTRO DE TELA NO TEJIDA TIPO GENERO HOSPITALARIO Y COLCHONES PARA LA ESE HOSPITAL UNIVERSITARIO ERASMO MEOZ	78.534.000	TERMINADO

Fuente y elaboración: Oficina de contratación

124M-2022	PRESTACION DEL SERVICIO DE ASEO DESINFECCION Y CONSERVACION EN LAS INSTALACIONES Y ESPACIOS DE LA ESE HOSPITAL UNIVERSITARIO ERASMO MEOZ	449.736.961	TERMINADO
125M-2022	MANTENIMIENTO PREVENTIVO Y CORRECTIVO DEL ACELERADOR LINEAL VARIAN CLINAC IX SN 295969000101 PORTAL VISION SN 81A214000103 COLIMADOR MULTIHOJAS 120 SN 5472090001 02 SISTEMA EN RED ARIA SN IT6532900101 IT6533T900107 SISTEMAS DE PLANEACION DE TRATAMIENTOS ECLIPSE SN 48J727900102 Y 48J749900115 DE LA ESE HOSPITAL UNIVERSITARIO ERASMO MEOZ	236.600.001	TERMINADO
126M-2022	SERVICIO PUBLICO DE TELECOMUNICACIONES INCLUIDO SERVICIO TECNICO PARA LA ESE HOSPITAL UNIVERSITARIO ERASMO MEOZ	19.963.440	TERMINADO
127M-2022	COMPRA DE LICENCIAS SOFTWARE ANTIVIRUS FORTINET ADOBE CREATIVE PLESK PARA LA ESE HOSPITAL UNIVERSITARIO ERASMO MEOZ	153.675.760	TERMINADO
128M-2022	CONTRATAR EL PLAN DE SEGUROS GENERALES DE LA ENTIDAD CONFORME LAS SIGUIENTES COBERTURAS MULTIRIESGO INCENDIO ROTURA DE MAQUINARIA SUSTRACCION CORRIENTE DEBIL RC AUTOMOVILES RESPONSABILIDAD CIVIL EXTRA CONTRACTUAL R C E RESPONSABILIDAD CIVIL R C SERVIDORES PUBLICOS MANEJO GLOBAL	300.000.000	TERMINADO
129M-2022	CALIFICACION DE REFRIGERADORES Y CONGELADORES DE LA ESE HOSPITAL UNIVERSITARIO ERASMO MEOZ	56.344.039	TERMINADO
130M-2022	SERVICIO DE MANTENIMIENTO PREVENTIVO Y CORRECTIVO Y SUMINISTRO DE REPUESTOS PARA CUATRO ASCENSORES DE LA ESE HOSPITAL UNIVERSITARIO ERASMO MEOZ	8.080.002	TERMINADO
131M-2022	ADECUACION Y CONSTRUCCION DE MODULO DE APOYO PARA PLANES DE CONTINGENCIAS DE PROYECTOS EN LA ESE HOSPITAL UNIVERSITARIO ERASMO MEOZ	257.369.984	TERMINADO
132M-2022	COMPRA DE EQUIPOS ANTROPOMETRICOS PARA LA ESE HOSPITAL UNIVERSITARIO ERASMO MEOZ	279.888.012	TERMINADO

Fuente y elaboración: Oficina de contratación

133M-2022	SUMINISTRO DE TINTAS CARTUCHOS Y TONER REMANUFACTURADO Y RECARGAS PARA EQUIPOS PROPIOS Y EN APOYO TECNOLÓGICO INCLUIDO MANTENIMIENTO PREVENTIVO Y CORRECTIVO Y REPUESTOS DE LOS EQUIPOS EN APOYO TECNOLÓGICO PARA LA ESE HUEM	136.788.120	TERMINADO
134M-2022	SERVICIO DE APOYO A LA DIFUSION DE NOTICIAS INSTITUCIONALES Y ENTREVISTAS A COLABORADORES DE LA ESE HUEM CON EL FIN DE INFORMAR A USUARIOS Y COMUNIDAD EN GENERAL DE LAS ACTIVIDADES ADELANTADAS POR LA ESE HUEM A TRAVES DEL PROGRAMA LA PALABRA LOS DIAS SABADO Y DOMINGO DE 8 PM A 830 PM A TRAVES DEL CANAL LOCAL ATN TV	6.250.000	TERMINADO
135M-2022	REPARACION REFORZAMIENTO Y PAVIMENTACION DE LA CAPA ASFALTICA EN LAS ZONAS DE PARQUEO Y ENTRADA DE URGENCIAS DE LA ESE HOSPITAL UNIVERSITARIO ERASMO MEOZ	423.368.287	TERMINADO
136M-2022	SERVICIOS DE APOYO PARA LA REALIZACION DE ACTIVIDADES Y MANTENIMIENTO COMPLEMENTARIOS DE ADECUACION EN 4 CARPAS EN LA ZONA DE EXPANSION DE LA ESE HUEM	165.823.320	TERMINADO
137M-2022	PRESTACION DE SERVICIOS DE APOYO A LA DIFUSION DE NOTICIAS INSTITUCIONALES PARA LA INFORMACION DE USUARIOS Y COMUNIDAD EN GENERAL DE LAS ACTIVIDADES GENERADAS EN LA ESE HUEM A TRAVES DE NUESTRO CANAL CUCUTA TE VE QUE EMITE A TRAVES DEL CABLE OPERADOR CABLE EXITO	2.000.000	TERMINADO
138M-2022	SERVICIO DE APOYO DE PRODUCTOS MULTIMEDIALES CUÑAS Y PUBLICACION DE NOTICIAS INSTITUCIONALES PARA LA INFORMACION DE USUARIOS Y COMUNIDAD EN GENERAL DE LAS ACTIVIDADES GENERADAS EN LA ESE HUEM EN TELEVISION Y A TRAVES DE LA EMISORA RADIO SAN JOSE DE LUNES A VIERNES DE 1200 A M A 1230 P M	3.000.000	TERMINADO
139M-2022	MANTENIMIENTO PREVENTIVO Y CORRECTIVO DEL FACOEMULSIFICADOR SERIE 1803021601X DEL SERVICIO DE CIRUGIA DE LA ESE HOSPITAL UNIVERSITARIO ERASMO MEOZ	121.613.240	TERMINADO

Fuente y elaboración: Oficina de contratación

140M-2022	SUMINISTRO DE INSUMOS PARA CONFECCION PARA EL AREA DE COSTURA DE LA ESE HOSPITAL UNIVERSITARIO ERASMO MEOZ	9.492.012	TERMINADO
141M-2022	SERVICIO DE MEDICION SEGUIMIENTO Y CONTROL DE RADIACIONES IONIZANTES PARA LOS SERVIDORES PUBLICOS DE LA ESE HOSPITAL UNIVERSITARIO ERASMO MEOZ DURANTE LA VIGENCIA 2022	19.114.200	TERMINADO
142M-2022	ADQUISICION DE EQUIPOS Y ELEMENTOS PARA LOS DIFERENTES SERVICIOS DE LA ESE HOSPITAL UNIVERSITARIO ERASMO MEOZ	216.898.515	TERMINADO
143M-2022	PRESTACION DEL SERVICIO DE ASEO DESINFECCION Y CONSERVACION EN LAS INSTALACIONES Y ESPACIOS DE LA ESE HOSPITAL UNIVERSITARIO ERASMO MEOZ	449.736.961	TERMINADO
144M-2022	SUMINISTRO E INSTALACION DE ELEMENTOS PARA SEÑALIZACION Y APOYO DEL PROCESO DE ACREDITACION PARA LOS DIFERENTES SERVICIOS DE LA ESE HOSPITAL UNIVERSITARIO ERASMO MEOZ	30.000.000	TERMINADO
145M-2022	SERVICIO PUBLICO DE TELECOMUNICACIONES INCLUIDO SERVICIO TECNICO PARA LA ESE HOSPITAL UNIVERSITARIO ERASMO MEOZ	19.963.440	TERMINADO
146M-2022	SUMINISTRO DE ELEMENTOS DE PROTECCION PERSONAL PARA LA ESE HUEM	149.866.220	TERMINADO
147M-2022	COMPRA DE REACTIVOS PARA EL DIAGNOSTICO POR MEDIO DE CULTIVO LIQUIDO Y PRUEBA DE SENSIBILIDAD PARA LA DETECCION DE MICOBACTERIUM TUBERCULOSIS PARA EL LABORATIEIO CLINCO DE LA ESE HUEM	67.192.364	TERMINADO
148M-2022	MANTENIMIENTO PREVENTIVO CORRECTIVO SUMINISTRO DE REPUESTOS PARA EL PARQUE AUTOMOTOR Y SUMINISTRO DE LUBRICANTES PARA EL PARQUE AUTOMOTOR EQUIPOS DE JARDINERIA Y PLANTA ELECTRICA DE LA ESE HOSPITAL UNIVERSITARIO ERASMO MEOZ	30.000.000	TERMINADO
149M-2022	CALIBRACION DE EQUIPOS MEDICOS DE LA ESE HOSPITAL UNIVERSITARIO ERASMO MEOZ	290.167.836	TERMINADO
150M-2022	SUMINISTROS DE MATERIALES ELECTRICOS PARA LA ESE HOSPITAL UNIVERSITARIO ERASMO MEOZ	50.000.000	TERMINADO

Fuente y elaboración: Oficina de contratación

151M-2022	COMPRA DE FRESAS PARA EL CRANEOTOMO MARCA MIDAS REX ESPECIALIDAD NEUROCIROGIA DE LA ESE HOSPITAL UNIVERSITARIO ERASMO MEOZ	175.381.010	TERMINADO
152M-2022	COMPRA DE EQUIPOS DE NUTRICION ENTERAL BOLSA 1LT PARA BOMBA Y EQUIPO DE NUTRICION ENTERAL TAPA ROSCA PARA BOMBA PARA LA ATENCION INTEGRAL DE PACIENTES EN LA ESE HOSPITAL UNIVERSITARIO ERASMO MEOZ	10.710.000	TERMINADO
153M-2022	PRESTACION DE SERVICIOS PARA APOYAR Y GESTIONAR LA ESTRATEGIA DE COMUNICACION DE LA OFICINA DE PRENSA Y COMUNICACIONES DE LA ESE HOSPITAL UNIVERSITARIO ERASMO MEOZ EN TODAS LAS CAMPAÑAS REALIZADAS Y MANEJO DE REDES SOCIALES EN RELACION A PROYECTOS CONVENIOS REUNIONES ACTIVIDADES INSTITUCIONALES E INTERESES QUE SE DEMANDEN	2.000.000	TERMINADO
154M-2022	PRESTACION DE SERVICIOS DE APOYO A LA DIFUSION DE VIDEOS NOTAS COMUNICADOS INFORMES A LA COMUNIDAD EN GENERAL DE LAS ACTIVIDADES ADELANTADAS POR LA ESE HUEM ASI COMO DE LOS DIFERENTES PROGRAMAS Y SERVICIOS CON LOS QUE CUENTA EL HOSPITAL ESPECIALMENTE A TRAVES DEL BLOG Y REDES SOCIALES NOTI CUCUTA	1.400.000	TERMINADO
155M-2022	PRESTACION DE SERVICIOS DE APOYO A LA DIFUSION DE NOTICIAS INSTITUCIONALES PARA LA INFORMACION DE USUARIOS Y COMUNIDAD EN GENERAL DE LAS ACTIVIDADES GENERADAS EN LA ESE HUEM A TRAVES DE LA PLATAFORMA PERIODISTICA AL DIA CON FABIO LEAL Y SUS REDES SOCIALES	1.500.000	TERMINADO
156M-2022	PRESTACION DE SERVICIOS DE APOYO A LA DIFUSION DE LAS ACTIVIDADES GENERADAS POR LAS ESE HUEM A TRAVES DEL NOTICIERO VOZ 7 DIAS EN EL HORARIO DE 1 P M A 2 P M DE LUNES A VIERNES	1.000.000	TERMINADO
157M-2022	COMPRA DE CIRCUITOS RESPIRATORIOS COMPONENTE DE LA MQUINA DE ANESTESIA MARCA MINDRAY DEL SERVICIO DE CIRUGIA DE LA ESE HOSPITAL UNIVERSITARIO ERASMO MEOZ	216.311.441	TERMINADO

Fuente y elaboración: Oficina de contratación

158M-2022	SUMINISTRO DE CUCHILLAS PARA USO CON DERMATOMOS DE PROPIEDAD DE LA ESE HUEM MARCA NOUVAG	34.408.900	TERMINADO
160M-2022	CARACTERIZACION DE LOS VERTIMIENTOS DE LA ESE HOSPITAL UNIVERSITARIO ERASMO MEOZ	9.900.000	TERMINADO
161M-2022	COMPRA E INSTALACION DE MONTAJE INDUSTRIAL PARA COCINA PARA EL SERVICIO DE ALIMENTACION DE LA ESE HOSPITAL UNIVERSITARIO ERASMO MEOZ	30.900.000	TERMINADO
162M-2022	PRESTACION DE SERVICIOS DE TRANSPORTE TERRESTRE DE UN VEHICULO PARA LA ESE HOSPITAL UNIVERSTARIO ERASMO MEOZ	4.488.000	TERMINADO
163M-2022	SUMINISTRO DE PRODUCTOS DE LAVANDERIA PARA LA ESE HOSPITAL UNIVERSITARIO ERASMO MEOZ	16.924.775	TERMINADO
164M-2022	SUMINISTRO INSTALACION Y MANTENIMIENTO DE MATERIALES DE VIDRIO ALUMINIO ACERO Y ACABADOS EN PVC EN LA E S E HUEM	50.000.000	TERMINADO
165M-2022	SUMINISTRO DE REACTIVOS E INSUMOS PARA LAS AREAS DE INMUNOSEROLOGIA CON APOYO TENCNOLOGICO PARA EL BANCO DE SANGRE DE LA ESE HOSITAL UNIVERSITARIO ERASMO MEOZ	96.125.000	TERMINADO
166M-2022	SUMINISTRO DE REACTIVOS E INSUMOS PARA LAS AREA DE INMUNOHEMATOLOGIASERVICIO DE GESTION PRETRANSFUSIONAL CON APOYO TECNOLOGICO PARA EL BANCO DE SANGRE DE LA ESE HOSPITAL UNIVERSITARIO ERASMO MEOZ	62.469.912	TERMINADO
167M-2022	COMPRA E INSTALACION DE AIRES ACONDICIONADOS PARA LA DIFERENTES AREAS DE LA ESE HOSPITAL UNIVERSITARIO ERASMO MEOZ	56.030.000	TERMINADO
168M-2022	DEMARCACION Y SEÑALIZACION VIAL DE LA ESE HOSPITAL UNIVERSITARIO ERASMO MEOZ	190.929.198	TERMINADO
169M-2022	COMPRA DE DERMATOMO ELECTRICO PARA EL SERVICIO DE CIRUGIA PARA LA ESE HOSPITAL UNIVERSITARIO ERASMO MEOZ	101.881.005	TERMINADO
170M-2022	SUMINISTRO DE DISPOSITIVOS MEDICOS Y MATERIAL MEDICO QUIRURGICO PARA LA ESE HOSPITAL UNIVERSITARIO ERASMO MEOZ	170.012.521	TERMINADO
171M-2022	SUMINISTRO DE REPUESTOS PARA EL MANTENIMIENTO PREVENTIVO Y CORRECTIVO DE LAS PLANTAS DE	10.410.740	TERMINADO

Fuente y elaboración: Oficina de contratación

	OZONO DE LA ESE HOSPITAL UNIVERSITARIO ERASMO MEOZ		
172M-2022	COMPRA DE SISTEMA DE DETECCION DIRECTA DE IMAGENES PARA EL SERVICIO DE IMAGENES DIAGNOSTICAS PARA LA ESE HOSPITAL UNIVERSITARIO ERASMO MEOZ	298.035.500	TERMINADO

Fuente y elaboración: Oficina de contratación

18. ASPECTOS FINANCIEROS

La información Financiera presentada en este Informe es tomada de los Estados financieros de la E.S.E. Hospital Universitario Erasmo Meoz, con fecha de corte a diciembre 31 de 2022, los cuales reúne entre otras las siguientes características:

- ✚ Los Estados Financieros de la E.S.E. H.U.E.M. fueron preparados por el área financiera - contabilidad, bajo la dirección de la gerencia, cumpliendo con las Políticas y procedimientos contables institucionales y el Marco Normativo expedido por la Contaduría General de la Nación aplicable a Empresas Sociales del Estado.
- ✚ Fueron Dictaminados por el Revisor Fiscal de la E.S.E. HU.E.M.
- ✚ Fueron Presentaron y Sustentados ante la Junta Directiva de la E.S.E. H.U.E.M., con la correspondiente Aprobación.
- ✚ Fueron suministrados en oportunidad a los diferentes entes de Inspección, Vigilancia y Control.
- ✚ Están Publicados en la Página Institucional de la E.S.E. H.U.E.M.

OBJETIVO

El objetivo de los Estados Financieros y de la Información Financiera presentada, es mostrar las condiciones financieras de la entidad de forma Comprensible, Confiable y Comparable, por tanto, se presenta la información de la vigencia 2022 comparada con la información de la vigencia 2021, tomada de los Estados Financieros, teniendo en cuenta los aspectos más relevantes.

18.1. Condiciones financieras de la entidad

La E.S.E. H.U.E.M., presenta unas condiciones financieras definidas como el estado actual de las variables financieras que le permiten el cumplimiento de su Misión, Visión y Objetivos Estratégicos, condiciones financieras que están reflejadas en los Estados Financieros.

Como Empresa Social del Estado constituye una categoría especial de entidad pública, descentralizada, con personería jurídica, patrimonio propio y autonomía administrativa, adscrita al departamento de Norte de Santander.

Como a continuación se presenta, la información es tomada de los Estados Financieros certificados, dictaminados y aprobados, la cual permite concluir que la E.S.E. H.U.E.M., es económicamente sostenible, presenta equilibrio financiero, y, no presenta Riesgo Fiscal ni Financiero.

18.2. Presupuesto económico de la E.S.E Hospital Universitario Erasmo Meoz

Presupuesto vigencia: 2021 - 2022 (en miles de pesos)

Ejecución del presupuesto (miles de pesos)			
Concepto	Año 2021	Año 2022	Δ%
Presupuesto inicial	\$ 156.935.065	\$ 163.212.468	4%
Incorporaciones y adiciones	\$ 129.551.049	\$ 130.187.913	
Presupuesto definitivo	\$ 286.486.114	\$ 293.400.381	2,41%
Ingresos reconocidos	\$ 406.450.495	\$ 386.037.656	
Gastos comprometidos	\$ 235.569.001	\$ 253.635.202	7,67%
Ingresos recaudados	\$ 248.155.041	\$ 254.906.229	
Superávit presupuestal con reconocimiento	\$ 170.881.494	\$ 132.402.454	-22,52%
Superávit presupuestal con reconocimiento	\$ 12.586.040	\$ 1.271.027	
Equilibrio presupuestal con recaudo	1,05	1,01	-3,81%
Presupuesto sin ejecutar	\$ 50.917.113	\$ 39.765.179	
Saldo por recaudar	\$ 38.331.073	\$ 38.494.152	
Saldo por recaudar	9,43%	9,97%	5,73%
Total recaudos	\$ 248.155.041	\$ 254.906.229	2,72%

Fuente: Estados financieros elaborado por Oficina Financiera

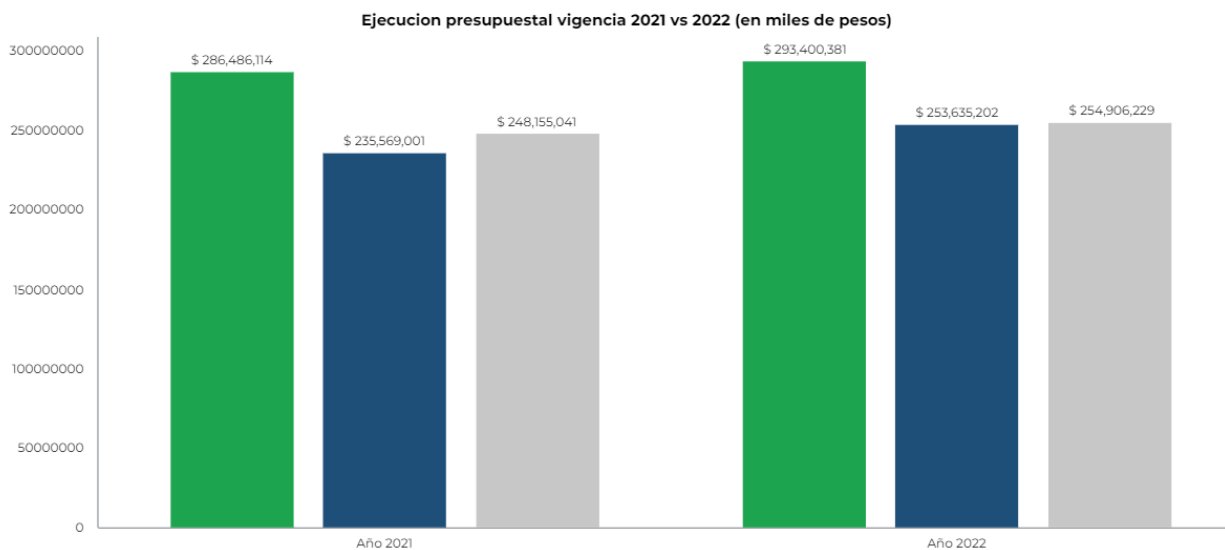

Fuente: Estados financieros elaborado por Oficina Financiera

El Equilibrio presupuestal es el resultado del manejo responsable de los recursos por la administración, orientada a las finanzas sanas y el control de riesgo financiero de la E.S.E. H.U.E.M.

El presupuesto para la vigencia del 2022 fue aprobado mediante Acuerdo de Junta Directiva N° 026 de fecha 30 de diciembre del 2021, por la suma de \$163.212.468 miles de pesos, durante la vigencia se realizaron adiciones por valor de \$130.187.913 miles de pesos, para un presupuesto definitivo de \$293.400.381 miles de pesos, que comparado con el presupuesto del año 2021 que fue de \$286.486.114 miles de pesos, se observa un incremento del 2.41%.

18.3. Presupuesto de ingresos

Presupuesto de ingresos (miles de pesos)			
Concepto	Año 2021	Año 2022	Δ %
Ingresos reconocidos	\$ 406.450.495	\$ 386.037.656	-5,02%
Ingresos recaudados	\$ 248.155.041	\$ 254.906.229	2,72%

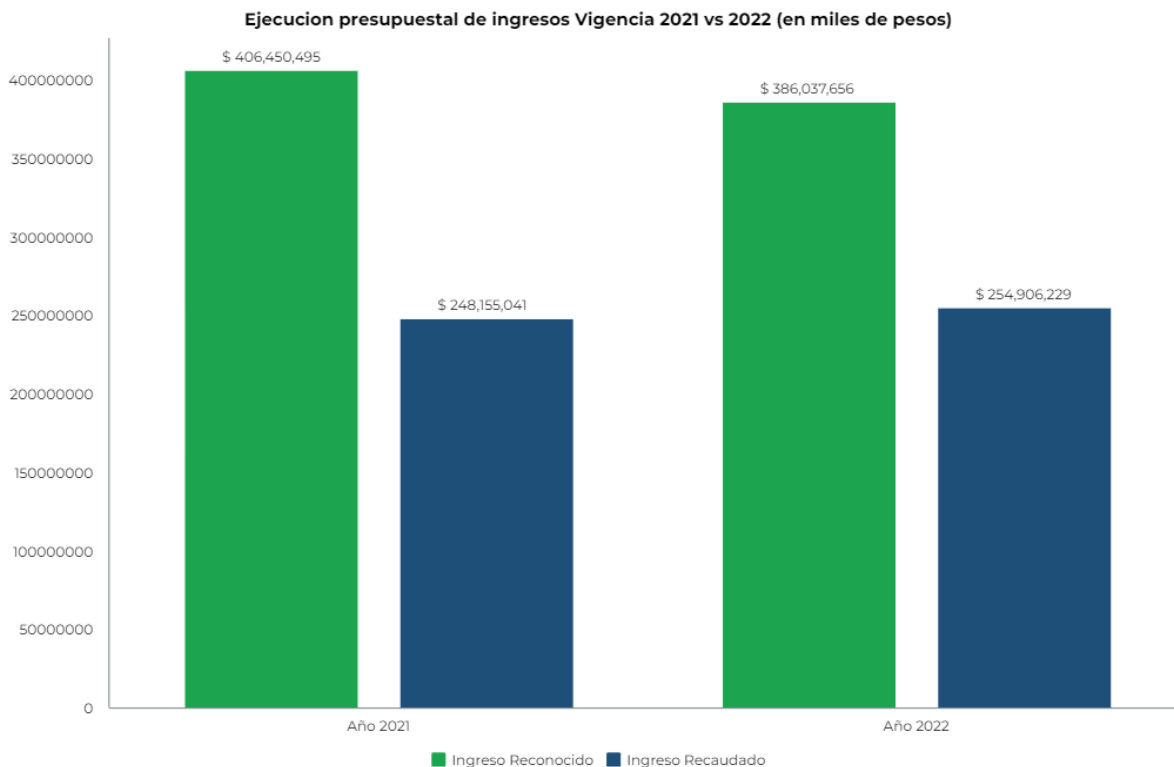

Fuente: Estados financieros elaborado por Oficina Financiera

Los ingresos reconocidos en el presupuesto del año 2022 fueron de \$386.037.656 miles de pesos, que en comparación con el año 2021, presentó disminución en un 5%, como resultado de la facturación radicada ante las E.A.P.B., que en el año 2022 presenta menor valor de facturas radicadas, sin embargo, el recaudo de recursos presentó incremento del 2.72% con referencia al recaudo del año 2021, pasando de \$248.155.941 miles de pesos a \$254.906.229 miles de pesos, incremento resultado de la gestión y control de cobro realizada por la E.S.E. H.U.E.M., sin ser ajenos a las dificultades financieras generadas en los procesos de liquidación de las diferentes E.P.S. a nivel nacional.

18.4. Presupuesto de gastos

Presupuesto de gastos (en miles de pesos)			
Concepto	2021	2022	Δ %
Gastos total	\$ 286.486.114	\$ 293.400.381	2,41%
Gastos comprometidos	\$ 235.569.001	\$ 253.635.202	7,67%
	82%	86%	

Fuente: Estados financieros elaborado por Oficina Financiera

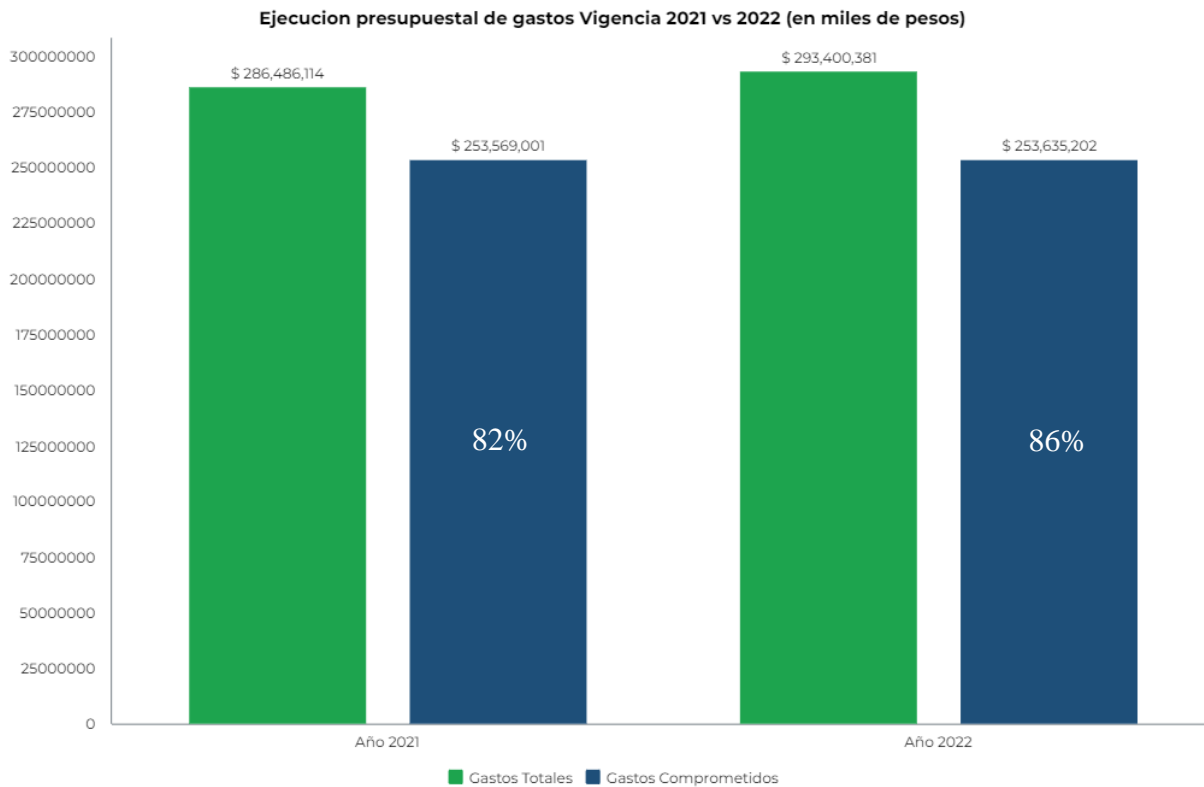

Fuente: Estados financieros elaborado por Oficina Financiera

Los compromisos totales ascienden a la suma de \$253.635.202 miles de pesos, que corresponden al 86% del presupuesto definitivo, los compromisos presupuestales representan los gastos requeridos para la operación y cumplimiento del objeto social de la E.S.E. H.U.E.M. durante el año 2022, como son: Gastos de funcionamiento por \$44.618.791 miles de pesos que equivalen al 17.59%, Gastos de Operación y de prestación de Servicios (personal asistencial, medicamentos, insumos médicos, materiales medico quirúrgicos, y hospitalarios) por \$202.542.787 miles de pesos equivalentes al 79,86%, y, Gastos de Inversión por \$6.473.625 miles de pesos con el 2,55%. A su vez, la E.S.E. H.U.E.M. durante la vigencia 2022 de los gastos comprometidos presupuestalmente canceló en oportunidad \$230.074.623 miles de pesos, equivalente al 91%, incluyendo pagos a personal en diferentes modalidades de vinculación del 100% de cumplimiento de pago.

18.5. Estado de situación financiera

El Estado de Situación Financiera, Económica y Social de la E.S.E. H.U.E.M., a fecha 31 de diciembre, presenta la totalidad de sus bienes a valores netos (descontando depreciación), Derechos (cuentas por cobrar, descontando deterioro de valor) , las

obligaciones (cuentas por pagar, incluyendo estimaciones no obligadas y el estado del patrimonio neto).

En estas ilustraciones se presenta comparativamente 2022 Vs 2021, a fecha 31 de diciembre, valores en miles de pesos:

Balance comparativo 2021 vs 2022 a 31- de diciembre

Estado de situación financiera a 31-12 (miles de pesos)			
Cuenta	2021	2022	Δ %
Activo	\$ 509.497.250	\$ 519.956.411	2%
Pasivo	\$ 26.200.332	\$ 42.979.308	64%
Patrimonio	\$ 483.296.918	\$ 476.977.103	-1%
Pasivo + patrimonio	\$ 509.497.250	\$ 519.956.411	
Participación del pasivo	5%	8%	

Fuente: Estados financieros elaborado por Oficina Financiera

Estado de situación financiera a 31 - Diciembre 2021 vs 2022 (en miles de pesos)



Fuente: Estados financieros elaborado por Oficina Financiera

Se observa que a diciembre 31 de 2022, del total de activos la E.S.E. H.U.E.M. tiene un pasivo o deuda correspondiente al 8%, lo que denota, que el indicador de endeudamiento no representa riesgo financiero, y, las obligaciones, tienen respaldo para pago, por tanto, la E.S.E. H.U.E.M., presenta solidez y consistencia financiera.

En el análisis comparativo de los valores a cierre 31 de diciembre de 2022 frente al 31 de diciembre de 2021, se puede identificar:

ACTIVOS: Se observa aumento de los activos en \$10.459.161 miles de pesos, correspondiendo a un 2%, incremento representado mayoritariamente en el incremento de las cuentas por cobrar mayores a 360 días producto principalmente por el no pago por las EPS en liquidación, en el mismo sentido la propiedad planta y equipo presenta

un aumento neto de \$6.062.726 miles de pesos correspondiente a adquisición de equipo médico científico para la prestación de los servicios de salud.

PASIVOS: En el mismo sentido, los Pasivos de la E.S.E. H.U.E.M., aumentaron en \$16.778.976 miles de pesos, que representa un 64%, el incremento en los pasivos de diciembre de 2021 a diciembre de 2022, corresponde al aumento en el pasivo corriente en \$19.270.546 miles de pesos, por efectos de reclasificación de pasivos, aumento de las cuentas por pagar a proveedores de bienes en un valor de \$19.037.533 miles de pesos, y, el aumento en recaudos a favor de terceros en \$5.950.780 miles de pesos, que corresponde a dineros cancelados por las (Entidades Responsables de Pago) ERP, y, que están pendientes por aplicar o descontar de la cartera, sin ser deuda exigible a la E.S.E. H.U.E.M.

PATRIMONIO: El patrimonio con fecha a diciembre 31 de 2022, se disminuye en \$6.319.814 miles de pesos, frente al patrimonio a 31 de diciembre de 2021, representando una disminución porcentual del 1%, y, corresponde a la disminución en el rubro utilidades netas en el año 2022 frente a las utilidades netas en el año 2021.

18.6. Analisis de las Principales Cuentas del Estado de Situacion Financiera de la ESE HUEM:

Cartera servicios de salud

Cartera por servicios de salud a 31-12-2022 (miles de pesos)			
Plan o régimen	Radicado	Por radicar	%
Régimen subsidiado.	\$ 61.420.972	\$ 17.630.645	16,24%
Régimen contributivo.	\$ 4.488.382	\$ 5.105.356	1,97%
SOAT – ECAT, ADRES Fosyga	\$ 56.808.260	\$ 1.956.652	12,07%
ARL (riesgos laborales)	\$ 472.720	\$ 99.351	0,12%
IPS privadas.	\$ 15.073.513	\$ 514.246	3,20%
Régimen especial.	\$ 4.430.053	\$ 182.376	0,95%
Otros deudores servic salud	\$ 482.199	\$ 99.351	0,12%
Particulares	\$ 1.583.126	\$ 0	0,33%
IDS migrantes no asegurada	\$ 104.186.345	\$ 1.612.968	21,73%
PPNA - cargo del IDS NS	\$ 9.667.692	\$ 149.596	2,02%
PPNA - otras ent territoriales	\$ 4.327.643	\$ 32.751	0,90%
Entidades en liquidación.	\$ 196.451.368	\$ 0	40,36%
Total cartera a 3- 12-2022	\$ 459.392.272	\$ 27.383.292	100%

Fuente: Estados financieros elaborado por Oficina Financiera

Entidades con mayor deuda a la ESE HUEM:

Cartera por servicios de salud a 31-12-2022 (miles de pesos)		
Entidad responsable de pago	Saldo cartera	%
IDS	\$ 113.854.037	24,78%
Medimás EPS S.A.S (en liquidación)	\$ 77.824.647	16,94%
Saludvida S.A. EPS	\$ 37.972.123	8,27%
Cafesalud EPS S.A (liquidada)	\$ 28.320.960	6,16%
Ecoopsos EPS S.A.S	\$ 31.290.696	6,81%
Adres – fositya	\$ 42.669.915	9,29%
Particulares	\$ 1.583.126	0,34%
Coomeva (en liquidación)	\$ 20.279.756	4,41%
Nueva EPS S.A	\$ 13.995.144	3,05%
Caprecom EPS (liquidada)	\$ 9.690.648	2,11%
Otros deudores servicios de salud	\$ 81.911.221	17,83%
Total cartera servicios de salud	\$ 459.392.272	100%

Fuente: Estados financieros elaborado por Oficina Financiera

El detalle de los saldos de las cuentas por cobrar o cartera por servicios de salud a diciembre 31 de 2022 presenta un valor de \$459.392.272 miles de pesos, representando el 88% del total de los Activos de la E.S.E. H.U.E.M., y, evaluando la edad de la cartera el 71% del total adeudado corresponde a cuentas superior a 360 días, originado principalmente por las entidades deudoras en liquidación que a su vez representan el 40,36% del total de la cartera.

Es importante acentuar, que desde la perspectiva y/o factores institucionales, la Administración de la E.S.E. H.U.E.M. ha realizado todas gestiones para mejorar el recaudo de cartera y obtener el recaudo de los recursos, entre otras:

- ✚ Gestión de Cobro Persuasivo
- ✚ Gestión de Cobro Pre jurídico
- ✚ Trámite Judicial como, Cobro Jurídico, demandas Ejecutivas
- ✚ Presentación oportuna de Reclamaciones de Acreencias ante EPS en liquidación, o, intervenidas por la Superintendencia Nacional de Salud.

- ✚ Gestión de Glosas ante las Entidades Responsables de Pago, que glosan las Facturas por Prestación de Servicios de Salud, que han sido radicadas.
- ✚ Gestión de Conciliación Directa con las Entidades Responsables de Pago.
- ✚ Reporte antes los Entes de Vigilancia y Control del Boletín de Deudores Morosos del Estado – BDME, ante la Contaduría General de la Nación.
- ✚ Participación Activa en las Mesas de Conciliación con las diferentes Entidades Responsables de Pago (ERP) antes los entes de Inspección, control y Vigilancia, Instituto Departamental de Salud (IDS), Circular 030 de 2013, expedida por el Ministerio de Salud y Protección Social.
- ✚ Participación Activa en las Jornadas Extrajudiciales ante la Superintendencia Nacional de Salud.
- ✚ Reportes de Facturación y de Cartera en las Plataformas Establecidas por el Ministerio de Salud y Protección Social, de conformidad con las normas establecidas en el Sistema de Seguridad Social en Salud,

Pasivos – obligaciones a 31 de diciembre

Pasivo a diciembre 31 - en miles de pesos			
Cuentas	2021	2022	Δ %
Cuentas por pagar	\$ 17.595.223	\$ 34.177.825	94,20%
Beneficios a empleados	\$ 4.449.456	\$ 4.447.460	0,00%
Provisiones	\$ 3.748.458	\$ 3.143.274	-16,10%
Otros pasivos	\$ 407.195	\$ 1.210.750	197,30%

Fuente: Estados financieros elaborado por Oficina Financiera

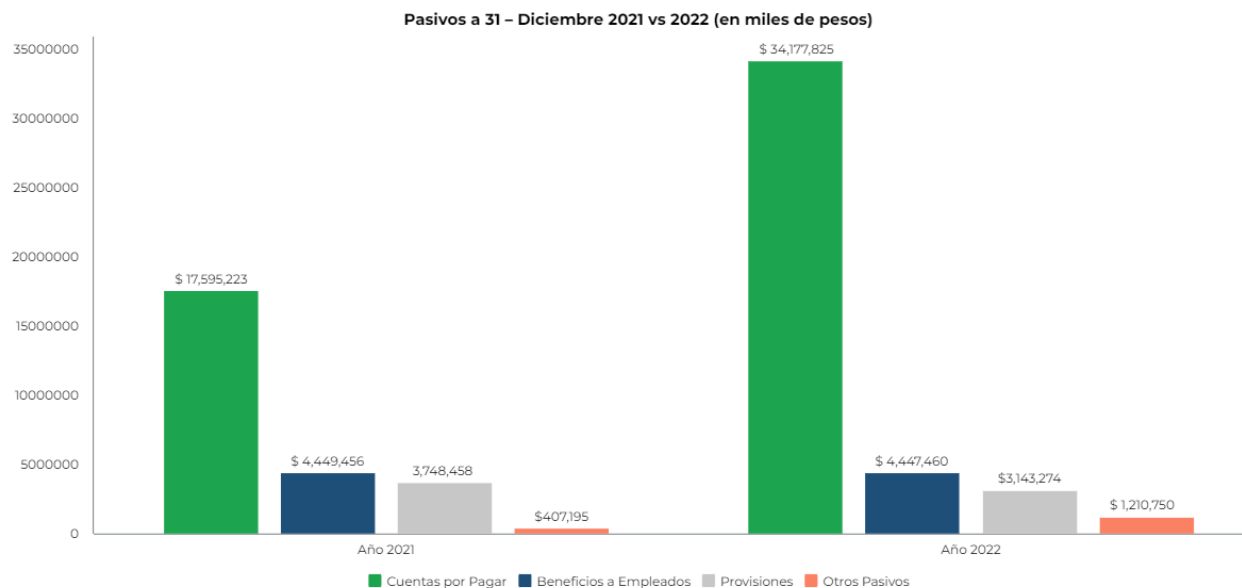

Fuente: Estados financieros elaborado por Oficina Financiera

Detalle del rubro de cuentas por pagar a 31-12-2022 en miles de pesos

Conceptos	31/12/2022	%
Recaudos a favor de terceros	\$ 10.490.307	30,69%
Descuentos de nomina	\$ 198.471	0,58%
Retención en la fuente, ICA	\$ 1.321.463	3,87%
Imptos, contribuciones	\$ 1.766.467	5,17%
Créditos judiciales	\$ 160.674	0,47%
Otras cuentas por pagar	\$ 5.895.544	17,25%
Total	\$ 34.177.825	100%

Fuente: Estados financieros elaborado por Oficina Financiera

En el análisis de los pasivos, se reitera que representan el 8% del total de los Activos, Que su grado de endeudamiento está controlado con la gestión de los recursos financieros, que le permite responder por el total de los pasivo, de otra parte, no presenta deuda exigible con los colaboradores, ni por prestación de servicios personales, dado que, ha cancelado y está cancelando oportunamente todas las acreencias laborales tanto a personal de planta como a las diferentes formas de contratación de servicios.

18.7. Estado de resultado integral de la vigencia 2022 vs 2021

El estado de Resultado Integral (Estado de Ganancias o Pérdidas), presenta en forma clasificada los resultados de la operación de la entidad en un periodo determinado (enero a diciembre), y concluye si en la operación del año presentó utilidades o pérdidas.

Estado de resultados económicos de la E.S.E HUEM Enero a diciembre (en miles de pesos)

Cuentas	Año 2021	Año 2022	Δ %
Ingresos operacionales	\$ 250.643.721	\$ 243.298.834	-2,93%
Ingresos no operacionales	\$ 54.808.844	\$ 20.146.407	-63,24%
Total ingresos	\$ 305.452.565	\$ 263.445.241	-13,75%
Costos	\$ 183.643.229	\$ 190.350.078	3,65%
Gastos de administración	\$ 79.630.947	\$ 62.470.200	-21,55%
Otros gastos	\$ 18.077.790	\$ 7.390.326	-59,12%
Total costos y gastos	\$ 281.351.966	\$ 260.210.604	-7,51%
Resultado del ejercicio	\$ 24.100.599	\$ 3.234.637	-86,58%

Fuente: Estados financieros elaborado por Oficina Financiera

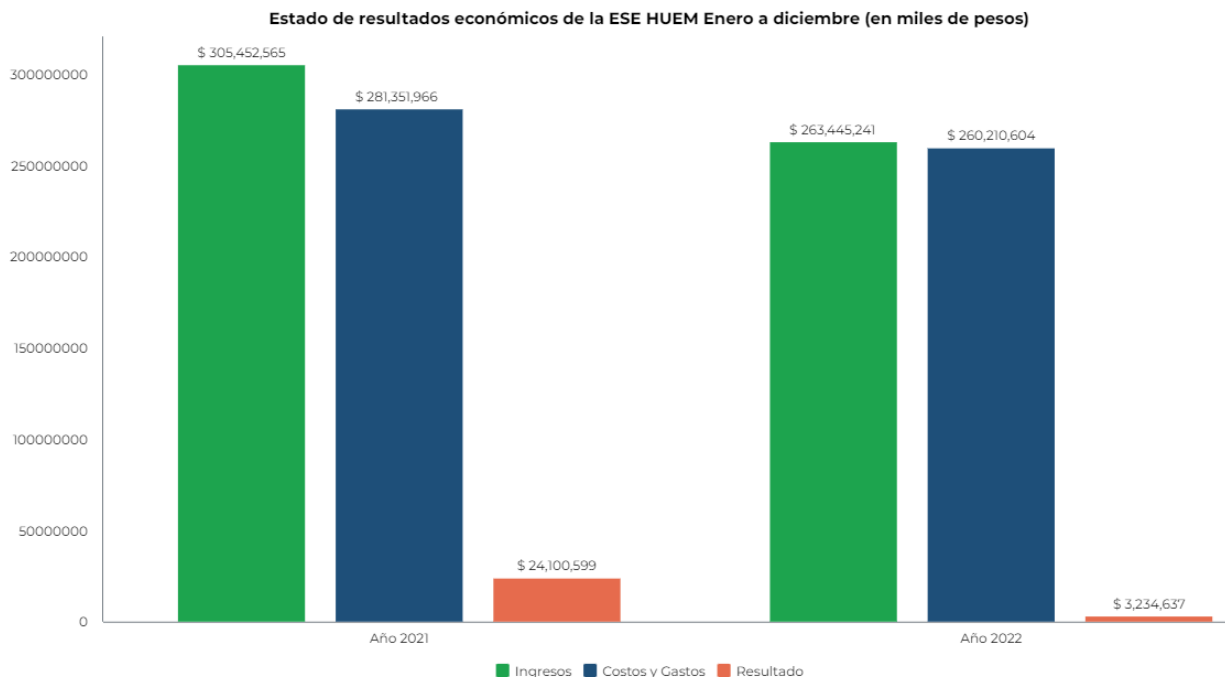

Fuente: Estados financieros elaborado por Oficina Financiera

El resultado económico de la operación del año 2022 es positivo, y, presenta una utilidad de \$3.234.637 miles de pesos, identificando una disminución representativa del 86,58% frente al año 2021, originada por los siguientes aspectos:

- Disminución en ingresos operacionales (facturación de servicios de salud) en un 3%, y en los ingresos totales una disminución del 13,75%, frente a una disminución por control de costos y gastos del 7,51%.
- Aumento en los costos operacionales en el 3,65%,
- Disminución de otros ingresos por transferencias del Ministerio de Salud y Protección Social del 94,39% pasando de \$19.492.701 miles de pesos a \$1.093.171. miles de pesos.
- Disminución en Otros Ingresos por recuperaciones del 57,55%, correspondiente a registros por reintegros de farmacia, pasando de \$31.553.575 miles de pesos, a \$13.394.236 miles de pesos.

Indicadores financieros a 31-12- 2022 (miles de \$)	
Razón de liquidez=activo corriente /pasivo corriente	5,51
Valor del activo	\$519.956.411

Valor del pasivo	\$42.979.309
Valor del patrimonio	\$476.977.103
Capital de trabajo= activo corriente - pasivo corriente	\$173.481.357
Endeudamiento= pasivo total/activo total	8%
Valor ventas netas	\$243.298.835
Utilidad neta	\$3.234.637

Fuente: Estados financieros elaborado por Oficina Financiera

18.8. Indicadores financieros

Capital de trabajo: Representa el margen de seguridad que tiene la entidad para cumplir con sus obligaciones a corto plazo. LA E.S.E. H.U.E.M. cuenta con \$173.481.356 miles de pesos en recursos para garantizar el normal desarrollo de su objeto social. Capital de trabajo que está representado básicamente por su efectivo en bancos sumado a unas cuentas por cobrar o cartera corriente neta. Del monto del capital de trabajo en efectivo y equivalente la entidad cuenta con \$33.463.470 miles de pesos en bancos, valor que genera confianza ante los proveedores de bienes y servicios, y los funcionarios en el cumplimiento de sus acreencias.

Razón corriente: Indica cual es la capacidad que tiene la E.S.E. H.U.E.M. para hacer frente a las deudas a corto plazo, comprometiendo sus activos corrientes. Por cada peso de deuda, cuanto se tiene de respaldo en activos corrientes. Por tanto, este indicador muestra que, por cada peso adeudado con vencimiento menor a 360 días, la entidad cuenta con \$5.51 pesos de respaldo en su activo corriente; siendo este indicador positivo y confiable, dado que la medida promedio es de 1 peso de respaldo, por cada peso adeudado.

Solidez: Capacidad a corto y largo plazo para demostrar la consistencia financiera de la ESE HUEM. Por tanto, este indicador muestra que, por cada peso adeudado, la entidad cuenta con doce pesos (\$12) de respaldo en su activo total; siendo este indicador alto ya que la medida promedio es de 1 peso de respaldo, por cada peso adeudado.

Endeudamiento total: Indica el grado de apalancamiento financiero de la E.S.E. H.U.E.M., es decir que la entidad tiene un nivel de endeudamiento total del 8%, por tanto, los acreedores tienen un respaldo financiero para garantizar el cumplimiento de la ESE HUEM de las obligaciones.

19. ACCIONES DE TUTELA Y FALLOS DE LA E.S.E. H.U.E.M.

Para la vigencia 2022 la E.S.E. H.U.E.M. recibió un total de 2.936 tutelas de las cuales fueron respondidas el 100% y solo se recibieron 1.900 notificaciones directas de los fallos por parte de los juzgados; quedando pendientes por recibir notificaciones de 1036

tutelas y/o fallos que nunca llegaron. De igual forma los fallos favorables a la E.S.E. H.U.E.M. ascienden a 2.902, o sea un 98,84% del total de las tutelas mientras que los fallos a favor de los usuarios ascendieron a 34, que equivalen al 1,16% del total de las tutelas recibidas en el año 2022.

Ahora bien, en comparación con el año 2021 se puede decir que se tuvo un incremento del 47.32% en el número de tutelas recibidas.

Tutelas	2.021	%	2.022	%	Acumuladas 2021 - 2022	%
Tutelas recibidas	1.993		2.936		4.929	
Tutelas respuesta	1.993	100%	2.936	100%	4.929	100%
Fallos recibidos	1.633		1.900		3.533	
Fallos nunca llegaron	360		1.036		1.396	
Fallos a favor de la ESE HUEM	1.961	98,39%	2.902	98,84%	4.863	98,66%
Fallos a favor usuario	32	1,61%	34	1,16%	66	1,34%
Incremento	1.993	--	2.936	47,32%↑		

Fuente y elaboración: Oficina de Jurídica

20. SATISFACCIÓN DE USUARIOS

Nuestra Institución cuenta con el Servicio de Información y Atención al Usuario (SIAU), una oficina que contribuye y facilita los procesos de toma de decisiones en la E.S.E. Hospital Universitario Erasmo Meoz, con el fin de establecer las mejores medidas de protección y promoción de los derechos de las personas, mejorar la calidad de los servicios y promover el desarrollo institucional. Nuestro objetivo principal es planificar, formular, desarrollar y evaluar estrategias para mejorar la atención al usuario y fomentar la participación comunitaria, logrando así la mejora continua de la institución.

Para alcanzar esta meta, nos enfocamos en:

- ✓ Dar a conocer los servicios que ofrece la institución, destacando su calidad, ventajas y condiciones
- ✓ Identificar y resolver las causas de la insatisfacción o los problemas que han afectado a los usuarios

- ✓ Identificar las necesidades, expectativas y deseos de los usuarios en relación con los servicios ofrecidos por la institución, así como determinar sus prioridades
- ✓ Diseñar y establecer mecanismos para proporcionar información oportuna a los usuarios sobre las instituciones que forman parte de la red de proveedores de servicios de su aseguradora y las condiciones de acceso
- ✓ Fomentar la participación social a través de la Asociación de Usuarios, las sesiones del Comité de Ética, las actividades de las veedurías ciudadanas y la rendición de cuentas

20.1. Comparativo del total de las PQRSF presentadas durante las dos últimas vigencias (2021-2022)

En el año 2022, la E.S.E. Hospital Universitario Erasmo Meoz (HUEM) atendió a un total de 77.213 usuarios y se registraron 404 PQRSF (Peticiones, Quejas, Reclamos, Sugerencias y Felicitaciones). Esto representa una tasa de 5 PQRSF por cada mil atenciones, manteniéndose en la misma proporción que en el año 2021, donde se atendieron 70.773 usuarios y se registraron 5 PQRSF por cada mil atenciones.

Al analizar específicamente las felicitaciones, se observa un aumento significativo. En el 2021, se recibieron 7 felicitaciones por cada mil atenciones, mientras que en el 2022 se registraron 20 felicitaciones por cada mil atenciones. Esto se refleja también en el porcentaje de felicitaciones, que aumentó del 57% en 2021 al 79,9% en 2022. Además, se evidenció una disminución en el porcentaje de quejas, que pasó del 35% en 2021 al 16,9% en 2022. En términos generales, la E.S.E. Hospital Universitario Erasmo Meoz mantuvo la misma proporción de PQRSF en comparación con el año anterior, pero con cambios en la proporción de felicitaciones y una disminución en las quejas.

Clasificación tipo documental	2021	Porcentaje	2022	Porcentaje
Felicitaciones	526	57%	1611	79,9% ↑
Quejas	315	35%	340	16,9% ↓
Sugerencias	49	6%	51	2,5% ↓
Petición	12	1%	7	0,3% ↓
Reclamos	6	1%	6	0,3% ↓
Total	889	100%	2012	100%

Fuente: Servicio de Información de Atención al Usuario

20.2. Principales motivos de peticiones, quejas, reclamos y solicitudes de información presentadas en las dos últimas vigencias (2021-2022)

Las PQRSs permiten a la institución fortalecer la atención de los pacientes a partir del análisis global y por servicios de los retos para lograr un ambiente de calidad con nuestros usuarios. Durante el 2022, la inoportunidad de la atención, las fallas en la

humanización de la atención, baja disponibilidad del recurso humano, el maltrato verbal y/o físico de usuario interno a externo y la cancelación de cirugías fueron las más relevantes. A partir de análisis periódico en el comité de ética hospitalario, con la participación de líderes y coordinadores de los servicios, así como, representantes de los usuarios, se generan acciones de mejora agrupadas por servicios.

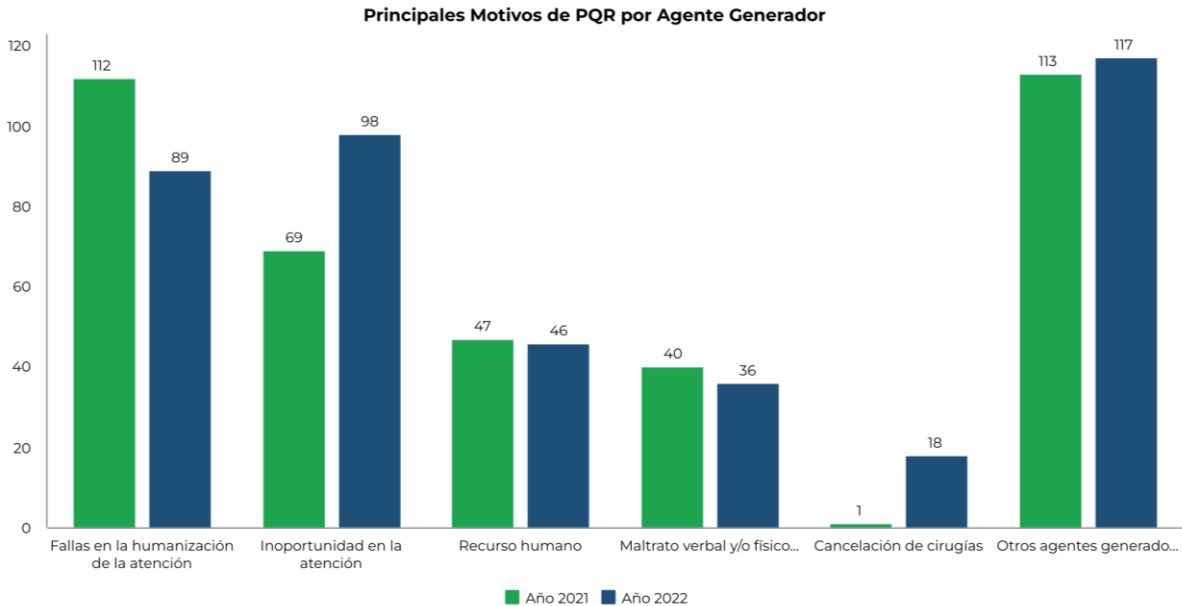

Al comparar las vigencias 2021 y 2022, se puede observar una disminución del 19.8% en el agente generador de "fallas en la humanización de la atención". Las solicitudes relacionadas con este aspecto pasaron de 111 en 2021 a 89 en 2022.

Del mismo modo, se destaca una disminución del 10% en el agente generador de "maltrato verbal y/o físico de colaboradores a usuarios". Esto es resultado de las políticas implementadas en la entidad durante el proceso de acreditación en salud, el enfoque en los deberes y derechos del usuario, y las acciones realizadas por el Eje de Humanización.

El aumento en el número de cirugías canceladas por el 2022 obedeció al proceso de contingencia institucional por la reforma estructural de la entidad, generando una disminución en el número de quirófanos habilitados pasando de 6 en el 2021 a 4 en el 2022. Así mismo, al finalizar el estado de emergencia por la pandemia COVID-19, en el contexto de las medidas de mitigación, el número de procedimientos ambulatorios

programados para el 2022 aumentó en toda la región. Para esto la institución, generó acciones de mejora con el fin de priorizar procedimientos urgentes y remisión a otras instituciones de pacientes en lista de espera.

20.3. Mecanismos de atención prioritaria para personas con derechos a atención prioritaria o preferencial

La institución durante el 2022 dispuso dos cajas de facturación para la atención prioritaria y/o con enfoque diferencial en el servicio de Consulta Externa, atendiendo preferentemente usuarios que hagan parte del siguiente grupo: Mujeres en estado de gestación o lactancia, adultos mayores, personas en condición de discapacidad, entre otros.

La E.S.E. H.U.E.M. ha dispuesto de mecanismos de atención preferencial a los grupos priorizados, cumpliendo estándares, de acuerdo con la normatividad vigente; con el fin de eliminar cualquier barrera que impida el acceso al servicio solicitado y tener usuarios satisfechos con la atención brindada.

La Entidad tiene un Protocolo de Atención Prioritaria y/o con Enfoque Diferencial, en el cual se establece como debe ser la atención a población: adulto mayor, gestantes, lactantes, niños, niñas, víctimas del conflicto armado, etnias, en condición de discapacidad, entre otros, desde el momento en que realiza el ingreso, como durante y después de la atención en salud; para desarrollar e identificar estas necesidades de los usuarios, se cuenta con un equipo interdisciplinar de profesionales como: médicos, enfermería, trabajo social, psicología, entre otros, quienes conocen la ruta que se debe definir al momento de identificar cualquiera de los casos que requieran apoyo.

Respecto a la atención a población indígena que no hable el idioma español, los profesionales de trabajo social se contactan con los caciques de cada etnia, quienes se trasladan a la entidad a realizar el acompañamiento. Los dos grupos indígenas que más se atienden son el Barí y los Yukpa, para los primeros se contacta con el señor Jairo Blanco de la Secretaría de Desarrollo Social de la Gobernación de Norte de Santander y para población Yukpa, se llama al señor Sergio Romero, Cacique de esta etnia.

Cuando se presentan casos de pacientes con alteraciones auditivas, desde Trabajo Social se apoyan con una profesional en psicología social del SIAU, quien maneja el lenguaje de señas, facilitando la comunicación. Respecto a la atención a población víctima del conflicto armado, se realiza identificación en el Pre Triage de urgencias, para garantizar la atención en salud a esta población. Se cuenta con usuario activo en la plataforma de Vivanto, para consultar en esta base de datos nacional.

Cuando se identifican pacientes adultos mayores en condición de abandono social y familiar, desde trabajo social se gestiona hogar de paso con el fin de garantizarles un espacio digno donde vivir. Durante la vigencia 2022 se gestionaron 7.

Así mismo, cuando se identifica que la red de apoyo de los pacientes o usuarios que vienen de otros municipios fuera del área metropolitana de Cúcuta, no tienen recursos económicos para su estadía y alimentación, se gestiona apoyo en hogares de paso. Para el 2022 se gestionaron 427.

Para facilitar el acceso de esta población al momento de visitar la institución se han dispuesto los siguientes espacios y estrategias:

- ✓ 25 rampas que facilitan el acceso de población en condición de discapacidad o dificultades en la movilidad.



- ✓ Se adecuaron los baños con las dimensiones y accesorios para las personas que tengan dificultad en su movilidad, en los servicios de hospitalización, urgencias y radioterapia.
- ✓ Se adecuaron dos puntos de atención para población de baja estatura, estos están ubicados por la Entrada principal de la Entidad.



- ✓ De igual manera, se realiza atención prioritaria a mujeres gestantes y/o lactantes, adultos mayores, niñas, niños y personas en condición de discapacidad, que se acercan a solicitar información y/u orientación en los cinco puntos de información institucionales.
- ✓ En el servicio de Consulta Externa se dispuso de dos cajas de facturación para dar prioridad a esta población. Se creó la Línea Amiga IAMII (Instituciones Amigas de la Mujer y la Infancia), para darle orientación a la población materna infantil, sobre temas de gestación, lactancia, crianza, entre otros.
- ✓ Cuenta con cuatro ascensores de los cuales se dispuso uno de uso prioritario para niños, adulto mayor, gestantes y personas en condición de discapacidad.



- ✓ De igual forma se asignó un espacio en el cual funciona la oficina de la Registraduría, para que todo bebé pueda ser registrado al nacer y facilitar el acceso a este servicio, así como garantizar su derecho a tener una identidad.



- ✓ Se cuenta con un acceso prioritario para pacientes que ingresen como urgencia vital y de ahí pasar a reanimación de forma inmediata.



- ✓ Se cuenta con un espacio de sala de espera para los familiares o redes de apoyo de pacientes que requieren atención de ginecobstetricia.



20.4. Número de asociaciones de usuario vigentes

La E.S.E. H.U.E.M. cuenta con una asociación de usuarios que fue elegida mediante el acta 001 de 2022. Esta asociación está compuesta por 11 miembros que representan diversas instancias participativas dentro de la entidad. Como parte del fortalecimiento de la Política de Participación Social en Salud, se llevan a cabo capacitaciones mensuales tanto para los usuarios como para los integrantes de la asociación. Estas capacitaciones abarcan temas como control social, promoción y prevención de la salud, acceso a través de trámites en línea y salud pública, entre otros.

Además, los miembros de la asociación participan activamente en diversas actividades, como el acompañamiento en la apertura de buzones, el control social en los servicios y su presencia en distintas instancias participativas, incluyendo la Junta Directiva de la E.S.E., el Comité de Ética Hospitalaria, el Comité IAMII y el Eje de Responsabilidad Social.



20.5. Logros obtenidos como producto del trabajo conjunto entre la Administración y las Alianzas, Asociaciones de Usuarios, O.N.G. y demás instancias de participación de la entidad.

La ESE HUEM durante la vigencia 2022, realizó gestión para la articulación con algunas entidades y O.N.G. (Organización no Gubernamental), para la adquisición de ayudas en equipos médicos, talento humano, útiles de higiene personal, elementos de bioseguridad, medicamentos, hogares de paso, entre otros.

A continuación, se describen las ayudas entregadas en los diferentes servicios:

Área de Ginecobstetricia:

- ✓ Desde el área de ginecobstetricia con apoyo de la corporación UNFPA (Fondo de Población de las Naciones Unidas), se logró dar apertura al programa de

planificación familiar post evento obstétrico con el aporte de 300 implantes subdérmicos; así garantizando una adecuada orientación y poder acceder a algunos de estos métodos, con el fin de mitigar embarazos no deseados. Así mismo, realizaron entrega de elementos de bioseguridad para la protección de los colaboradores como: 10 cajas de tapabocas y 100 polainas.

- ✓ Se firmó un convenio con la ONG OIM (Organización Internacional para las Migraciones) donde se destinó un recurso económico para la contratación de talento humano como: un pediatra, una jefe de enfermería y un ginecólogo; Esto con el objetivo de dar cumplimiento a la resolución 3280 con la consulta de control post parto para el binomio madre e hijo, dirigido a población migrante; durante el año 2022 se atendieron 324 Madres y 298 Recién Nacidos en consultas.
- ✓ Así mismo realizaron la entrega de 10 bombas de infusión, 15.962 medicamentos y otros insumos que permitieron realizar un apoyo integral de atención en salud a la población migrante y de acogida.
- ✓ Así mismo la OIM ayudó con Kits de Bioseguridad a colaboradores de la Entidad que incluyeron tapabocas y polainas.



- ✓ De igual forma gracias al apoyo de la ONG UNICEF (Fondo de las Naciones Unidas para la Infancia) a través del proyecto PIO (Puntos de Información y Orientación), se brindó educación en lactancia materna a las gestantes atendidas durante el año 2022, así mismo aportaron 500 kits neonatal con útiles de aseo (pañales, pañitos húmedos, champo, crema dental, cepillo de dientes) para el binomio Madre e hijo y fulares para bebé a población vulnerable.
- ✓ La ONG MEDGLOBAL en el año 2022 hizo entrega de 400 kits de aseo para pacientes y bebés del servicio de Ginecobstetricia y la Unidad de Cuidados

Intermedios Neonatales, los cuales contenían una tina, pañitos húmedos, implementos de aseo como jabón, champú, crema dental, una muda de ropa para el primer día y toalla para los bebés.



- ✓ A través de la empresa Tecnoquímicas realizaron entrega de 341.945 kits de pañales y pañitos húmedos de la marca Winny durante todo el transcurso del año 2022 para las maternas.

La ONG ACNUR a través de Corprodinco realizaron diferentes acciones como:

- ✓ Asistencia Psicosocial a Mujeres Gestantes Lactantes y Sobrevivientes de VBG (Violencia Basada en Género), en donde en el año 2022 se atendieron 467 casos. Así mismo se realizaron 150 atenciones jurídicas y 150 regularizaciones a población migrante; de la misma manera a 45 mujeres sin redes de apoyo se le brindó alojamiento temporal, por último, se apoyó a 82 usuarios con auxilio de transporte para retornar a su lugar de residencia.
- ✓ Se entregaron 32 Kits de higiene para mujer, 12 kits de higiene para hombre, 30 Kits de higiene para bebé, 75 Kits de higiene tipo A para bebé, 58 kits de higiene para mujeres tipo D, 75 mantas térmicas, 75 paquetes de pañales etapas 1,2,3 y 4; 74 fórmulas lácteas etapa 1 y 2; así mismo, se realizaron 54 articulaciones con ProFamilia para usuarios con tratamiento de sífilis; 4 Articulaciones con la ONG AHF para tratamiento de VIH y 35 Remisiones a la ONG IRC (Comité Internacional de Rescate) para apoyo con recuperación Económica.



- ✓ La ONG GIZ (Deutsche Gesellschaft für Internationale Zusammenarbeit) realizó donación de un ecógrafo para el servicio de Ginecobstetricia en el 2022. De igual manera apoyó con dos profesionales, uno en asesoría jurídica para la legalización el país y una psicóloga social.
- ✓ Desde la ONG CARE (Cooperativa de Remesas Estadounidenses a Europa) se realizó la entrega de 250 dispositivos intrauterinos, cinco equipos de inserción y retiros de DIU, entrega de medicamentos y 200 tapa bocas N95 para el personal de la Entidad.
- ✓ De igual manera entregaron 188 medicamentos para de servicio de urgencias dirigidos a la atención de pacientes relacionados con violencia sexual basada en género y 30 kits de elementos de protección personal para la urgencia y atención e violencia sexual.



- ✓ La ONG Project HOPE Apoyó con la entrega de 1,170 métodos de planificación familiar de larga duración como: implantes, inyecciones y dispositivos intrauterinos; un ultrasonido diagnóstico DP -30 P GI, medicamentos y 560 kits de bioseguridad para los colaboradores.

Área de Oncología:

- ✓ La Fundación Soñar realizó la entrega de un contenedor para depositar tapitas y botellas plásticas como una forma de invitar a todos los colaboradores a que se sumen al programa de recolección y así crear conciencia ambiental; de la misma manera, aportó en implementos para la adecuación del área de rehabilitación oncológica pediátrica, por último, apoyó en la realización de cursos en

manualidades a Madres de los niños con cáncer, en el cual se les permitió aprender técnicas de bisutería



- ✓ Desde la entidad del INPEC (Instituto Nacional Penitenciario y Carcelario) se recibió el Apoyo de 28 paquetes de pañales para adultos



Área de Nutrición

- ✓ De acuerdo con el Organismo de Gobierno UNICEF, realizaron la entrega de 3 extractores de Leche Humana, 1 nevera para el proceso de pasteurización y 1 cuna.

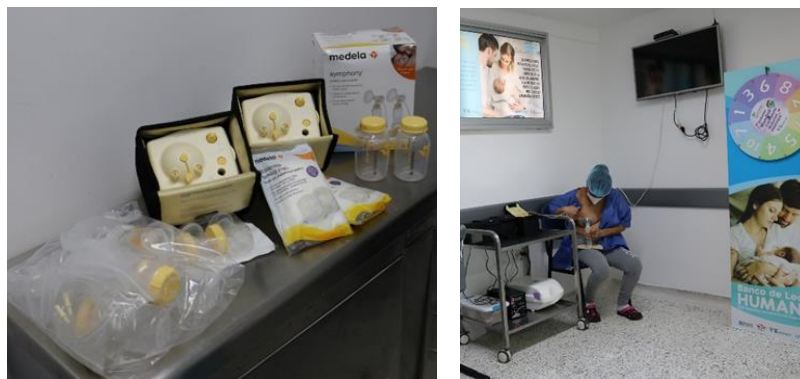

Área del Programa Madre Canguro

- ✓ Se recibió apoyo desde el Club de Leones a madres del Programa quienes recibieron kits prematuros, que traían faja, blusa, gorro, medias y pañales.



- ✓ Desde la Gobernación de Norte de Santander realizó entrega de caja-cunas para los bebés recién nacidos en la E.S.E., a través del programa COBIJAME



- ✓ En motivos de celebración por el día del Niño diferentes entidades como: Constructora Pita Ibiza, Súper Giros, Apuestas Cúcuta 75, Universidad de Santander UDES, Club Rotario Cúcuta II, Universidad de Pamplona, Alcaldía de Cúcuta y Actisalud; donde realizaron entrega de obsequios a los niños que estaban en estancia Hospitalaria en la Entidad.



- ✓ De igual forma se trabajó de manera articulada con entidades como; Pastoral Social, Centro de Migraciones, Madre Laura y Escalabrini, en la gestión de 427 hogares de paso, para pacientes o redes de apoyo de escasos recursos, permitiéndoles un espacio en el que pudieron descansar y suplir algunas necesidades básicas, como alimentación o aseo, entre otras.

20.6. Informe de las encuestas de satisfacción y plan de mejora implantados o en curso a partir de las deficiencias detectadas en la Atención al usuario

Durante el año 2022, se realizaron mensualmente 864 encuestas de satisfacción, lo que sumó un total de 10.368 encuestas en el año. Estas encuestas se llevaron a cabo en los servicios de Apoyo Diagnóstico y Terapéutico, Hospitalización, Consulta Externa, Urgencias Pediatría y Urgencias Adultos.

En cuanto al porcentaje anual de satisfacción global de los usuarios, se obtuvo un 98.41% para la vigencia 2021 y un 99.57% para el año 2022. Esto indica un aumento positivo en este indicador, reflejando un mayor grado de satisfacción por parte de los usuarios durante el año 2022.

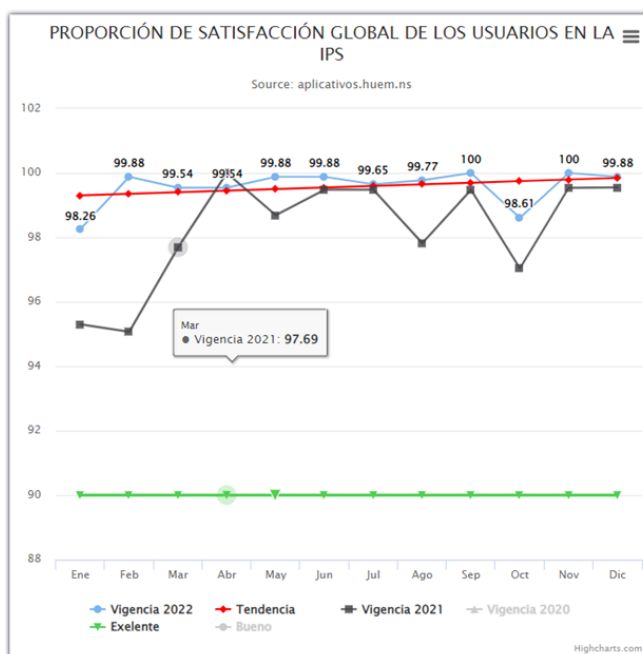

Para lograr este aumento en la satisfacción de los usuarios, se implementaron las siguientes acciones, teniendo en cuenta las observaciones manifestadas por los usuarios:

- ✓ Sensibilización del personal asistencial: Se llevó a cabo una intervención para concientizar a los profesionales sobre la importancia de la cultura de humanización, fortaleciendo la atención de calidad y promoviendo un trato amable y humano en los servicios.
- ✓ Mejora en la consulta externa: Se gestionó una caja adicional de facturación en esta área y se capacitó al personal de facturación en el correcto procedimiento de asignación de citas, con el objetivo de garantizar una atención de calidad.
- ✓ Información preoperatoria: Se realizó una gestión para registrar las indicaciones dadas por el personal asistencial a los pacientes que se someterían a cirugías ambulatorias, brindándoles conocimiento sobre el procedimiento antes de la intervención quirúrgica.
- ✓ Modificación en la encuesta de satisfacción: Se ajustó la estructura de la encuesta para incluir un espacio donde los usuarios pueden expresar sus preocupaciones y quejas, permitiendo analizarlas y plantear acciones de mejora basadas en ellas.
- ✓ Capacitación al personal de enfermería: Se capacitó al personal de enfermería para que informen a los usuarios sobre el uso adecuado de las instalaciones, especialmente en los pisos donde hay aire acondicionado, con el fin de mantener espacios cómodos para ellos.
- ✓ Adecuación del mobiliario: Se gestionó la adecuación del mobiliario para garantizar la comodidad de los acompañantes permanentes en los servicios de pediatría.
- ✓ Acercamiento a los Deberes y Derechos de los usuarios: Se adquirieron acrílicos y se instalaron en las salas de espera, urgencias y áreas estratégicas con alta afluencia de usuarios, con el objetivo de promover la conciencia y el cumplimiento de los deberes y derechos de los usuarios.
- ✓ Mejora en la custodia de pertenencias: Se llevó a cabo un despliegue y retroalimentación del procedimiento de custodia de pertenencias de la E.S.E. H.U.E.M. al personal de enfermería, con el fin de garantizar la seguridad de los objetos personales de los pacientes.

Estas acciones contribuyeron a mejorar la calidad de atención y la satisfacción de los usuarios en la ESE HUEM.

Disminución del 56% en el tiempo promedio de respuesta a las PQR en el 2022

El tiempo promedio de respuesta a PQR, el cual tuvo disminución en comparación a la vigencia 2021 el cual registró un tiempo de 16, 36 días hábiles de respuesta y en el año 2022 fue de 9, 15 días.

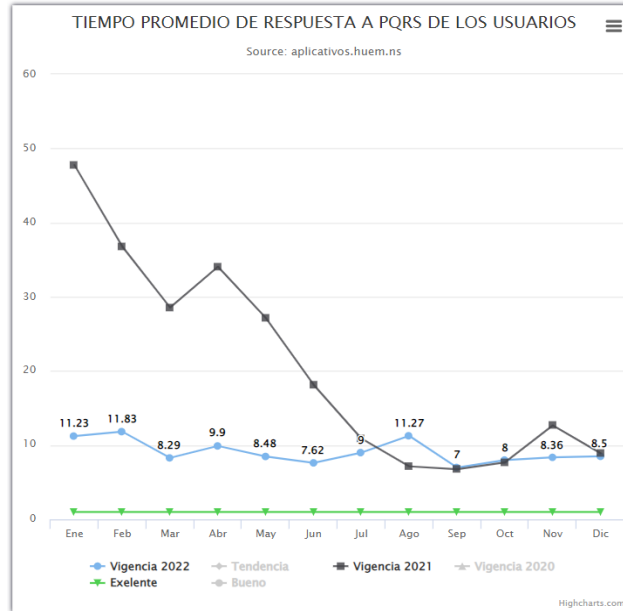

21.PROGRAMAS

La E.S.E. Hospital Universitario Erasmo Meoz, además de los servicios habilitados dentro del marco del Sistema Obligatorio de Garantía de la Calidad cuenta con otros servicios, programas o procesos que sirven de apoyo a las unidades funcionales y a otras instituciones, dentro de los cuales se encuentran:

Programas y Servicios 2022

Banco de Sangre	Banco de Leche	Plan Canguro	Rehabilitación Oncológica
Clínica de Heridas	Optimización de antimicrobianos	Promoción y Prevención	Tratamiento a la Obesidad

21.1. Banco de Sangre

Nuestro banco de sangre cuenta con la autorización del Instituto Nacional de Vigilancia de Medicamentos y Alimentos (INVIMA) y se encuentra clasificado como categoría A. En su última visita de verificación en 2022, recibió un concepto técnico de cumplimiento, lo que garantiza que cuenta con un sistema de aseguramiento de calidad para todos los procedimientos críticos. Esto incluye la adquisición de materia prima, selección de donantes, extracción de sangre, preparación de hemocomponentes, conservación, estudios de laboratorio, distribución y otros aspectos, asegurando así un servicio más seguro y confiable para todos nuestros usuarios.



Hemocomponentes Entregados

En el 2022, nuestro servicio entregó 5.720 hemocomponentes, 420 más que en el 2021.



Tiempo de Entrega

En el 2022, la entrega de hemocomponentes fue en promedio menor a 72 minutos durante todo el año, ofreciendo un servicio de calidad.

21.2. Banco de Leche

El Banco de Leche Humana del Hospital Universitario Erasmo Meoz fue inaugurado el 24 de noviembre de 2018 en el cuarto piso del hospital. Cuenta con áreas de procesamiento, extracción y control microbiológico, además de una recepción y un consultorio de nutricionista. Fue creado como parte de la estrategia para mejorar la supervivencia neonatal e infantil, en consonancia con la política IAMI (Instituciones Amigas de la Mujer y la Infancia).

Los procesos en el Banco de Leche Humana se enfocan en promover, proteger y apoyar la lactancia materna, utilizando técnicas de control y calidad para garantizar la seguridad alimentaria. De esta manera, el banco asegura que la leche materna sea una opción segura y saludable para los bebés que necesitan de ella.

La leche humana pasteurizada del Banco de Leche del Hospital Universitario Erasmo Meoz es destinada a recién nacidos hospitalizados que no tienen acceso a la leche de su propia madre por diversas circunstancias. Estos bebés pueden presentar condiciones de bajo peso al nacer, prematuridad, patologías infecciosas neonatales, patologías gastrointestinales, inmunodeficiencias, alergias a proteínas heterólogas, patologías nutricionales, o pueden necesitar la leche por criterio médico o nutricional.



Donantes de Leche Humana

En el 2022, nuestro servicio recibió a **353 donantes**, en promedio 29 por mes y 19 más que en el año 2021.



Visitas Domiciliarias

En el 2022, nuestro servicio realizó **420 visitas domiciliarias**, en promedio 35 por mes y 210 más que en el año 2021.



Usuaris del Banco de Leche

En el 2022, nuestro servicio atendió a **1250 usuarias**, ya sea para la alimentación de su propio hijo o para donación, 377 más madres que en el 2021.



Bebes beneficiados del Banco de Leche

En el 2022, nuestro servicio benefició a **828 bebes**, que muchos se encontraban en situaciones críticas y en las áreas de hospitalización, 181 más bebes que en el 2021.

21.3. Plan Canguro

El Plan Madre Canguro Ambulatorio (PMC) es un conjunto de actividades organizadas que se enfocan en una intervención específica en salud. Este plan está diseñado para mejorar el sano crecimiento y minimizar los riesgos en pacientes a través de cuidados especiales y el estímulo del apego.

Para llevar a cabo el PMC, se cuenta con un personal de atención en salud debidamente entrenado y organizado, y una estructura física y administrativa bien definida. El objetivo principal del PMC es reducir la mortalidad y mejorar el vínculo afectivo entre la madre y el bebé, lo que se logra mediante la implementación de cuidados especiales y la promoción del apego entre ambos.

Durante el año 2022, se registraron 630 bebés con Bajo Peso al Nacer (BPN) ingresados en el programa, el cual incluye una variedad de servicios como pediatría, fisioterapia, trabajo social, audiología y oftalmología.

Estos servicios están diseñados para proporcionar atención integral a los bebés con BPN, y están a cargo de un equipo de profesionales debidamente capacitados. Con el objetivo de mejorar la salud de estos bebés, se ofrecen servicios médicos especializados, terapias y cuidados para su desarrollo físico, emocional y social.



Bebes beneficiados con el Plan Canguro

Durante el año 2022, se registraron 630 bebés con Bajo Peso al Nacer (BPN) ingresados en el programa, 180 bebes más que en el 2021.



Graduación del Programa en II Fase

En el 2022, ingresaron 474 bebes al programa, completando la graduación el 63%, 81 bebes más que en el 2021.

21.4. Rehabilitación Oncológica

La rehabilitación es muy importante para los niños que padecen cáncer, ya que les permite recuperar su bienestar físico, emocional y funcional. Este proceso se realiza antes, durante y después del tratamiento oncológico, con la ayuda de un equipo interdisciplinario conformado por oncólogos infantiles, pediatras, fisiatras, fisioterapeutas, terapeutas ocupacionales y fonoaudiólogos, quienes trabajan juntos para desarrollar un plan de rehabilitación que tenga en cuenta los objetivos y preferencias de cada paciente.

En el Hospital Universitario Erasmo Meoz, contamos con áreas específicas para la atención de nuestros pacientes infantiles con cáncer, que cuentan con espacios especiales y acondicionados para brindarles una atención de calidad. Nuestro objetivo es mejorar la resistencia, fuerza y movilidad, aumentar la confianza y autoestima, lograr actividades de la vida diaria y cuidado personal, reducir la fatiga y el dolor persistente, y lograr una supervivencia a largo plazo del cáncer infantil. En nuestro hospital, estamos comprometidos con el bienestar de nuestros pacientes y luchamos juntos contra el cáncer infantil.



21.5. Clínica de Heridas

La Clínica de Heridas del Hospital Universitario Erasmo Meoz es un servicio altamente especializado que brinda atención integral a pacientes con heridas crónicas y agudas. El equipo multidisciplinario que conforma este servicio está altamente capacitado y cuenta con la experiencia necesaria para abordar la prevención, diagnóstico, tratamiento y rehabilitación de pacientes con diversos tipos de heridas. Este servicio es de gran importancia para la comunidad, ya que permite mejorar la calidad de vida de los pacientes con heridas crónicas y agudas, y contribuye a reducir las complicaciones asociadas a este tipo de afecciones.

Entre las heridas que se tratan en la Clínica de Heridas se encuentran úlceras vasculares, laparostomías, heridas postquirúrgicas, heridas con cierres por primera intención, pie diabético y quemaduras, entre otras. Además, se ofrece atención a pacientes con abdomen abierto y fístula enterocutánea, y se brinda educación a los pacientes ostomizados y a sus familias o cuidadores para mejorar su calidad de vida.



Atenciones en la Clínica de Heridas

En el año 2022, la Clínica de Heridas del Hospital Universitario Erasmo Meoz atendió a un total de 470 pacientes y se realizaron 812 curaciones.

21.6. Programa de Optimización de Antimicrobianos (PROA)

El programa del servicio de epidemiología y enfermedades infecciosas busca la optimización en el uso de antibióticos para nuestros usuarios inició con un equipo conformado por dos especialistas en infectología, un especialista en medicina interna y fortaleciéndose en el 2022, con la inclusión de otra especialista en infectología y dos médicos generales, favoreciendo la valoración de todos los pacientes pediátricos a quienes se les formularon antibióticos y a optimización en el uso de antibióticos seleccionados por los lineamientos nacionales en pacientes adultos.

El programa fue socializado con otras especialidades tratantes y desplegado con gran motivación durante el 2022. Para esto el equipo multidisciplinario capacitó a colaboradores en lecturas de antibiograma, manejo en infecciones de la piel y tejidos blandos, del tracto urinario, del torrente sanguíneo, por viruela del mono, del sitio operatorio y por candida auris. Así mismo, se implementaron nuevas pruebas para dengue, detección de carbapenemasas y se fortaleció el asilamiento hospitalario.



Respuestas a Interconsultas de Infectología

En el 2022, nuestro servicio atendió 3.900 interconsultas en los servicios de pediatría y adultos de toda la institución, 1.194 más que en 2021.



Valoraciones del Equipo PROA

En el 2022, nuestro servicio valoró 2.881 usuarios para optimizar el uso de antibióticos en los servicios de pediatría y adultos de toda la institución, 1.493 más que en 2021.



Tiempo de espera en la respuesta

En el 2022, nuestro servicio tuvo como meta la respuesta a interconsulta en menos de 24 horas, obteniéndose un promedio de 21 horas, similar al promedio del 2021

21.7. Programa de tratamiento de la obesidad

Nuestra institución ha fortalecido el tratamiento a través de un equipo multidisciplinario de profesionales altamente capacitados en la atención de pacientes con obesidad como cirugía gastrointestinal, endocrinología, medicina del deporte, nutrición, psiquiatría, psicología anestesia y servicio de endoscopias.

El programa reconoce estándares de atención y ofrece a los pacientes que cumplen con criterios de intervención quirúrgica, manga gástrica por técnica mínimamente invasiva o cirugía laparoscópica con estándares quirúrgicos internacionales. Así mismo, el equipo ha llevado al plano de la investigación los alcances del procedimiento en la mejoría de la calidad de vida de los pacientes intervenidos quirúrgicamente.

Nuestro equipo realiza un procedimiento llamado manga gástrica, en el cual los cirujanos resecan aproximadamente el 80% del estómago a través de incisiones pequeñas en el abdomen. Esto se realiza utilizando suturas mecánicas para reducir la capacidad del estómago, quedando una cavidad con capacidad para tres a cuatro onzas. Además, durante el procedimiento se retira el fondo gástrico, en donde se produce una hormona que se denomina grelina, por lo cual el paciente durante los tres primeros reduce su apetito. Posteriormente, la restricción gástrica produce a los 6 meses una pérdida aproximada del 60% del peso corporal. En el postoperatorio, los usuarios entran al programa con apoyo multidisciplinario para modificar los hábitos de vida.



Atenciones en el programa para el tratamiento de obesidad

En el 2022, nuestro servicio atendió 556 consultas por el equipo multidisciplinario, impactando positivamente en la calidad de vida de los paciente



Investigación en terapia de obesidad por manga gástrica laparoscópica

En el 2022, nuestro equipo de cirujanos participó en el 48° Congreso "Semana Quirúrgica Nacional" de la Asociación Colombiana con dos trabajos sobre calidad de vida posterior a manga gástrica para el tratamiento de obesidad por cirugía mínimamente invasiva

22. PRESUPUESTO INICIAL DE INGRESOS Y GASTOS PARA LA VIGENCIA 2023.

El Presupuesto Inicial para la Vigencia Fiscal del 01 de enero al 31 de diciembre de 2023, y, conforme el Estatuto Orgánico del Presupuesto Departamental vigente, fue sometido a aprobación del CONDFIS del Departamento de Norte de Santander en reunión realizada el día 21 de diciembre de 2022, de igual forma fue analizado y aprobado por la Junta Directiva de la ESE HUEM, en cumplimiento de sus funciones,

según el artículo No. 019 de los Estatuto Internos de la entidad, mediante Acuerdo de Junta Directiva No. 28 de fecha 27 de diciembre de 2022.

El presupuesto de Ingresos y Gastos de la ESE HUEM para la vigencia 2023 está plenamente identificado con las directrices oficiales en materia presupuestal (Resolución No. 0401 del 18 de febrero de 2021 expedida por Ministerio de Hacienda, mediante el cual se expide CATALOGO DE CLASIFICACION PRESUPUESTAL PARA ENTIDADES TERRITORIALES Y SUS DESCENTRALIZADAS – CCPET).

El presupuesto inicial de la vigencia 2023 presenta un incremento frente al presupuesto inicial de la vigencia 2022 en \$7.977.055 miles de pesos, correspondiendo al 4,89%. El presupuesto de Inicial de la vigencia 2022 fue aprobado por el valor de **\$163.212.468** miles de pesos.

Presupuesto Inicial Vigencia 2023

Presupuesto de ingresos 2023 (en miles de pesos)		
Código	Rubro	Valor
1	Ingresos	\$ 171.189.523
1.1	Ingresos corrientes	\$ 170.930.343
1.1.02	Ingresos por prestación servicios	\$ 170.930.343
1.2	Recursos de capital	\$ 259.180
1.2.05	Rendimientos financieros	\$ 259.180
	Total	\$ 171.189.523
Presupuesto de gastos vigencia 2023 (en miles de pesos)		
Código	Rubro	Valor
2	Gastos	\$ 171.189.523
2.1	Funcionamiento	\$ 33.280.863
2.4	Gastos de operación comercial	\$ 137.908.659
	Total	\$ 171.189.523

Fuente: Acuerdo de Junta Directiva ESE HUEM No.28 de fecha 27-12-2022

23.PROYECTOS

La gerencia de la E.S.E Hospital Universitario Erasmo Meoz para el año 2022 ha realizado las siguientes gestiones de inversión para el desarrollo de la infraestructura y la dotación tecnológica de la institución:

- ✓ **Proyecto de Ampliación y remodelación de la infraestructura administrativa en la E.S.E Hospital Universitario Erasmo Meoz.**

Este proyecto en ejecución para la vigencia 2022 tiene como objetivo reubicar las áreas administrativas que se encuentran actualmente en la torre B evitando la dispersión de oficinas administrativas inmersas en los servicios asistenciales, de igual forma para dicho proyecto se realiza una inversión de \$15.973.166.074 Pesos MCTE.



✓ **Proyecto de remodelación y ampliación de quirófanos en la E.S.E Hospital Universitario Erasmo Meoz**

Este proyecto en ejecución para la vigencia 2022 tiene como objetivo mejorar la capacidad de respuesta del servicio quirúrgico haciendo mejor uso de las áreas, optimizando la calidad del servicio, de igual forma para este proyecto se realizó una inversión de \$10.402.266.110,10 Pesos MCTE



✓ **Proyecto de remodelación y ampliación del área de archivo en la E.S.E Hospital Universitario Erasmo Meoz**

Este proyecto en ejecutado para la vigencia 2022 tiene como objetivo Fortalecer el sistema de gestión documental mediante la creación del archivo central directamente en la institución, que permita la correcta preservación, conservación, custodia y consulta de los documentos archivísticos de la institución y conto con una inversión de \$ 4.997.725.547,40 Pesos MCTE

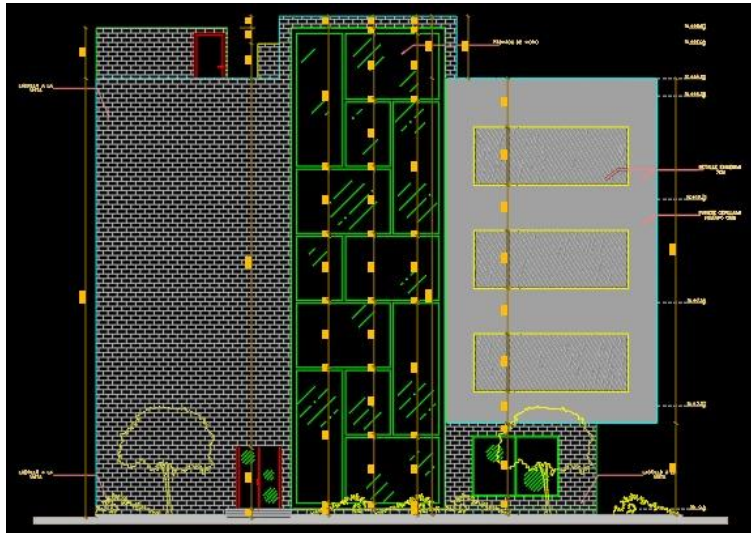

✓ **Proyecto de Adquisición de equipos biomédicos para la dotación de cirugía cardiovascular en la E.S.E Hospital Universitario Erasmo Meoz.**

Este proyecto que para la vigencia 2022 se encontraba con concepto de viabilidad técnica del Instituto departamental de salud y aprobado por la Gobernación de Norte de Santander tiene como objetivo garantizar la prestación del servicio de cirugía cardiovascular, con la dotación necesaria que permita asumir la capacidad de respuesta hacia el paciente con sintomatología cardiovascular. De igual forma se tiene dispuesto una inversión de \$ 4.912.198.858 pesos MCTE.

✓ **Proyecto de Fortalecimiento del servicio quirúrgico en dotación de equipos biomédicos en la E.S.E Hospital Universitario Erasmo Meoz**

Este proyecto que para la vigencia 2022 se encontraba con concepto de viabilidad técnica del Instituto departamental de salud y aprobado por la Gobernación de Norte de Santander tiene como objetivo fortalecer las condiciones para la prestación del servicio quirúrgico, mediante la renovación y ampliación de la dotación biomédica necesaria. De igual forma se tiene dispuesto una inversión de \$ 4.676.963.823 Pesos MCTE

- ✓ **Proyecto de Fortalecimiento del servicio de hospitalización, urgencias y apoyo diagnóstico en dotación de equipos biomédicos en la E.S.E Hospital Universitario Erasmo Meoz**

Este proyecto que para la vigencia 2022 se encontraba con concepto de viabilidad técnica del Instituto departamental de salud y aprobado por la Gobernación de Norte de Santander tiene como objetivo garantizar la prestación del servicio de internación, urgencia y apoyo diagnóstico con la dotación necesaria que permita asumir la capacidad de respuesta hacia el paciente, con ello aumentar la baja capacidad resolutive en la prestación de servicios de internación, atención inmediata y apoyo diagnóstico y terapéutico. De igual forma se tiene dispuesto una inversión de \$ 2.118.295.914 Pesos MCTE

- ✓ **Proyecto de Fortalecimiento del servicio de cirugía con instrumental quirúrgico para la E.S.E Hospital Universitario Erasmo Meoz**

Este proyecto que para la vigencia 2022 se encontraba con concepto de viabilidad técnica del Instituto departamental de salud y aprobado por la Gobernación de Norte de Santander tiene como objetivo fortalecer los servicios de cirugía para la ejecución de prácticas seguras relacionadas con la atención del paciente en el proceso quirúrgico, minimizando la presentación de incidentes o eventos adversos. De igual forma se tiene dispuesto una inversión de \$ 3.242.983.383 Pesos MCTE

- ✓ **Proyecto de Fortalecimiento de los servicios quirúrgicos hospitalarios y de apoyo diagnóstico con dotación de equipos biomédicos de la E.S.E Hospital Universitario Erasmo Meoz**

Este proyecto que para la vigencia 2022 se encontraba viabilizado y aprobado por el Instituto Departamental de Salud tiene como objetivo fortalecer la prestación de servicios de salud de la E.S.E. HUEM en el municipio de Cúcuta con la adquisición de equipos biomédicos y de control especial y de acuerdo a sus necesidades y en cumplimiento de las condiciones mínimas de habilitación. De igual forma se tiene dispuesto una inversión de \$4.990.980.428 Pesos MCTE

24. OTROS LOGROS Y RECONOCIMIENTOS

Bajo la presente administración del Dr. Miquel Tonino Botta, se actualizó la Resolución N° 2081/21 por medio del cual se define y se adopta la Política de Atención Nutricional en el marco de la prestación de servicios de Salud en la E.S.E Hospital Universitario Erasmo Meoz, comprometiéndonos con la adopción de la política y el programa de Atención nutricional como herramientas que permitan el mejoramiento continuo en la

prestación de los servicios de Salud en el marco de la seguridad del paciente, la eficiencia en la gestión de los recursos públicos, el respeto por la dignidad humana en todas las acciones, el mantenimiento de las relaciones de confianza con los diferentes actores del sistema de salud, la ejecución de acciones en el marco del respeto y la protección del medio ambiente, la innovación en la prestación de los servicios de salud, la orientación y el trabajo en equipo para el logro de resultados importantes y finalmente el reconocimiento del usuario como el centro de atención satisfaciendo sus necesidades y expectativas.

Reconociendo que el servicio de alimentación es un pilar fundamental en la recuperación del paciente, pretendemos la satisfacción de los usuarios ofreciendo una alimentación completa, equilibrada suficiente, adecuada e inocua con altos estándares de calidad y para lograrlo hemos implementado una estrategia única en los hospitales públicos de Colombia es el flexi-menú, que permite que el paciente elija entre dos opciones proteicas y un plato típico con el objetivo de mejorar ingesta y por ende disminución de índices de morbimortalidad, estancia hospitalaria y costos.

Nuestro País cuenta con 15 Bancos de Leche Humana, y el nuestro forma parte de ellos, único en el Departamento y el nororiente colombiano; es una estrategia para la supervivencia neonatal e infantil que, mediante la promoción, protección y apoyo a la lactancia materna, el procesamiento y control de calidad y suministro de la leche humana garantizamos la seguridad alimentaria y nutricional del neonato hospitalizado. Hemos beneficiados con leche humana pasteurizada en el 2022 a 828 neonatos.

Consecuentes con el pilar de responsabilidad Social, 3.534 beneficiarios han recibido apoyo alimentario, entre los que se encuentran: población indígena, madres lactantes, gestantes madres o cuidadores de pacientes con condiciones especiales o con necesidad de acompañamiento permanente.

Alineados con la Resolución N° 2350/20 hemos atendido y recuperado a 37 niños menores de 5 años con diagnóstico de desnutrición aguda moderada y severa.



La E.S.E. H.U.E.M. ha participado de manera consecutiva de 3 versiones de la OES (Organización para la Excelencia En Nutrición Hospitalaria), logrando posicionarse en el país como referente. De igual manera hemos participado del “Nutrition Day” un proyecto internacional, ubicando en Austria, su objetivo es obtener un mapa preciso de la prevalencia de la malnutrición en las instituciones hospitalarias y medir la disminución de la ingesta de nutrientes de acuerdo con los factores de riesgo por especialidad médica y de acuerdo con la estructura organizativa.

Hemos contado con el apoyo de la dirección de la revista de Nutrición Clínica y Metabolismo en la que se ha publicado el siguiente artículo: *“Direccionamiento estratégico de la nutrición clínica hospitalaria en un hospital de mediana y alta complejidad en el departamento Norte de Santander Colombia.” (Strategic address of hospital clinical nutrition in a high-complex hospital in north of Santander Colombia).*

Somos pioneros de todas las escalas de valoración nutricional digitalizada y sistematizada para diferentes grupos y focos- que nos hacen referentes de PAIS en Nutrición

Desde el área de Nutrición y Dietética nuestro lema día a día es “Buscar la excelencia en nutrición hospitalaria, y con la ayuda de todos lo estamos logrando”.

Reconocimientos

- ✓ La revista estadounidense Newsweek en el 2022 posicionó a la E.S.E. H.U.E.M. en el puesto 26 entre los hospitales y clínicas de Colombia, destacándose por la guerra en constante evolución de la medicina contra el COVID-19 durante dos años.



Rank	Hospital	Score	City	Footnote
25	Clinica Portoazul S.A Sigla Cpa	69.06%	Puerto Colombia	
26	E.S.E. Hospital Universitario Erasmo Meoz	69.01%	Cúcuta	

- ✓ El 7 de diciembre de 2022, se abrió la convocatoria por Consultor salud para elegir el personaje del año en el sector salud a nivel nacional el cual se cerró ayer 12 de diciembre; dicha encuesta recolectó 12.236 votos en total, con más de 30 nominados. Gracias al interés y acogida de la audiencia, el Dr. Miguel Tonino Botta Fernández, gerente de la E.S.E. H.U.E.M., alcanzó la quinta posición en el ranking del personaje del año del sector salud con el 5.2% de votos, quien se ha destacado por su liderazgo, gestión, resultados y compromiso institucional en el país.



- ✓ Nuestra institución recibió el Premio al mérito empresarial en la categoría: mérito a la empresa de salud, destacándose por ser una empresa que contribuye al desarrollo de productos o servicios en cuidado continuo de salud de alto impacto para la comunidad. Estos premios buscan reconocer la labor de los empresarios y de las empresas que contribuyen a la transformación productiva y comercial de las regiones, a través de esfuerzos que se traducen en innovación, generación de cambios organizacionales y estrategias de competitividad, que merecen ser emulados por las nuevas generaciones de empresarios.



- ✓ Nuestra institución recibió el reconocimiento por parte del Instituto Departamental de Salud (IDS) por el arduo trabajo realizado en el área de vacunación contra en COVID-19, manteniendo las puertas abiertas y sin barreras durante el 2022 para el cumplimiento de las metas de cobertura en nuestra región. Así mismo, el IDS en conjunto con la Gobernación de Norte de Santander dieron un reconocimiento especial a la E.S.E. H.U.E.M. por la labor realizada durante la pandemia COVID-19.



- ✓ La Asociación Colombiana de Cirugía otorgó a Hender Hernández, Deivis López, Rafael Olarte, Jennifer Carreño, Sergio Romero y Alexander Bahamón por el mejor video quirúrgico presentado en el foro quirúrgico colombiano 2022, el cual se desarrolló en el 48 Congreso Semana Quirúrgica Nacional.

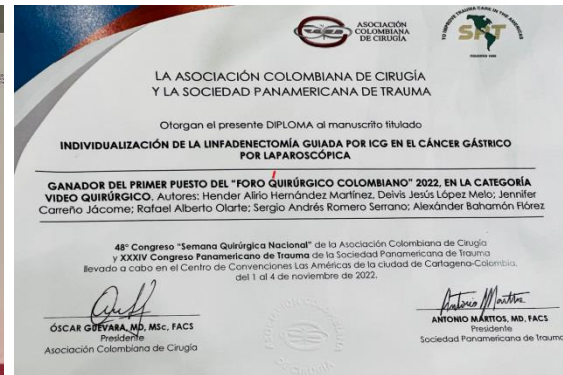

Miguel Tonino Botta Fernández
Gerente E.S.E. HUEM

Proyectaron: Rafael Alberto Olarte Ardila y María Camila García Guevara-Subgerencia de Salud
Revisó: Maribel Trujillo Botello-Subgerente de Salud